青島新民報
發行人孫天鑑　編輯人山田春三
每日出一大張半
發行所　青島新民報社

蔣共火併益激化 統一戰綫已崩潰

週間戰況

（北京三日中華社電）日華北軍報道部三日發表、十一月中治安肅清建設狀況概要如下、蔣共兩黨之亂鬪、日益激化、重慶政權據及於冀魯豫邊區共軍之摩擦相剋、但在中共盤據地接續之華北南者相剋依然、尤以對蔣共兩軍、因我方猛烈肅清討伐、激化其相剋、因爭奪食料與地盤、軍事的衝突、到處展開、如重慶所呼號之蔣共統一戰綫、不過類如在黃河詩歸魚、茲列舉最近兩者相剋如左、

一、十月初旬在山西省境之傅作義系部隊、與共產遊擊隊衝突。

二、十月下旬在山東南部徐向前與于學忠軍衝突。

三、十月二十六日在山西南部共產軍第百二十九師與蔣系范漢傑軍衝突。

四、當鄭州作戰、不拘重慶方面要求、共產軍有全然不策應之事實。

五、十月二十七日蔣介石、對于學忠、何柱國等、有命令攻擊共產軍之事實。

如以上在現地蔣共之相剋依然深刻、至海統事態重大化、亦被微妙國際環境所支配、有千辛萬苦彌縫形式上蔣共合作之破綻之況。

滬美陸戰隊 撤退抵馬尼拉

（馬尼拉三日中華社電）由上海撤退之美海軍陸戰隊三百六十名、所搭之美輪、於一日夜抵達馬尼拉港外、現已開始上陸、再者撤退之美海兵已編入第十六海軍區云。

在華英船舶 令集結香港

（紐約三日中華社電）據上海美聯社所接消息界情報稱、英海軍省一日命令在中國沿岸及在各河川航行中之太古洋行、怡和洋行其他英國系公司所有船舶始、對一切英國船、即時集結香港云。

魯晉共產匪覆滅

日軍討伐收獲大戰果

以十一月中我方所實施之主要作戰觀之、為最大規模者、關於對盤據山東南部之共產軍山東縱隊及第百十五師（約二萬）、自五日黎明起、強行果敢掃蕩戰、殆捕其主力、復對根據地覆滅、赤色地下組織之剔抉等、且下繼續作戰中、次方自十月下旬起實施中、對於山西省南部之中央第九十軍及第一師之汾西作戰、其後戰果若看擴大中、我軍十一月十日對據萬門口洞窟陣地決死的繼續抵抗之敵、敢行後襲、敵遺棄屍體千五百五十、擄虜二千二百三十八名而舉大戰果。

空軍之活躍

一方我空軍去月三十日以來連日在華中華南與轟炸內地相呼應、轟炸西安、寶雞、靈寶、武功、咸陽、將西北路線要衝完全敗於我翼下而制壓矣、又在華北第三次治安強化運動、自十一月一日起歷二個月而展開、在第一次第二次運動、以民眾自衛力之強化與動共思想戰之準備完成為目標、更附加對敵經濟戰、協軍官民一致之實、強力推進、因華北之治安確立、經濟建設本運動將收明確實効而期待云。

滬蘇州河北 新設警察區

（上海三日中華社電）關於在上海公共租界蘇州河以北日本人密集地帶、工部局警察權問題、日前日方與工部局之間、成立協定、近將由工部局對該地域再增派工部局警官三百名、同時決實施去年三月所成立之三浦佛爾格林協定、即基於三浦佛爾格林協定、今後以蘇州河以北之吳淞路為中心地域、新設E警察區、任命日人為區長、處現該地域之一般警察事務、在右邑長擬由現工部局警察總監古屋又雄氏就任云。

日陸軍航空隊 再猛襲寶鷄

渝僞企圖完全粉碎

（○○基地三日中華社電）日陸軍航空隊大編隊、三日晨銀翼相連、自基地出發、急襲隴海線之要衝寶雞轟炸市外週邊軍需倉庫、次襲市外飛行場、冒高射砲彈幕敢行急降下轟炸、對軍事各設施投下如雨巨彈、與以莫大損害、全架安全歸還基地、重慶方面目西安南鄭給增強陝西省各地方基地、企圖確保西北路線之制空權、而蠢動中之際、日空軍猛炸、其企圖已完全粉碎云云。

猛空襲安康

（○○基地三日中華社電）日陸軍航空部隊精鋭、於二日午前襲炸南鄭西安兩飛行場後、同午後又飛往漢水上流陝西省安康（西安南方二百公里）轟炸、冒地上砲火、治以痛快果敢之巨彈、將市內外軍事設施徹底的爆炸粉碎、全機悠然歸還云。

歡迎陳羣部長晚餐會

（東京三日中華社電）大日本興亞同盟及大政翼贊會主辦之國民政府內政部長陳群氏一行歡迎晚餐會、二日午後六時在帝國飯店舉行、主賓之陳部長以下湯爾和委員會委員、羅君強氏、南京中央大學校長樊仲雲氏、東亞聯盟中國總會幹事楊毅氏、青島特別市教育局長陳命凡氏等、及隨賓之徐中國大使、李滿洲國大使、山本外務省東亞局長、大政翼贊會方面安藤副總裁、永井東亞局長、興亞同盟菱刈顧問、還藤副理事長林委員長、以及其他關係官民多數列席、先由林委員長致歡迎詞、嗣由陳內政部長答辭、大意謂三國締盟、今後益臻鞏固、吾人祝福其前途、完畢後、由安藤副總裁領導、三呼萬歲、情緒熱烈、至八時散會。

華北治安軍活躍情景（上圖）堂堂之進軍（下圖）突破難關猛行軍

美代表參加渝僞會議 圖掌握防衞實權

渝僞要求派軍赴西南

（南京三日中華社電）美對日軍事包圍策益形露骨化、又其以緬甸防衞為中心之對敵軍事援助路線、今已呈喪心病狂態矣之現象也、即美國向重慶派遣之摩格爾達代將、十一月十日於重慶、在何應欽、程潛、楊杰、商震等列席下、與蔣介石會見、為促進十一月七日在昆明協議之西南防衞計畫、急速實行起見、會同渝方要求一切之資金此係在日前設立之西南最高指揮部、因美國代表團之參加而欲掌握西南防衛之全部指揮之意圖也、更於昨日會談時協議下列諸案、

一、美國應派遣衛道軍事技術員配備於西南各戰區、

一、美國軍事代表團應將於菲律賓教育之重慶方訓練員配備第五第六軍、

一、關於美美軍事顧問團與重慶軍事委員會連絡協調之問題、

一、渝方即令飭政府當局會有將向派遣於緬甸之美軍之一部分、駐於緬甸國境之計畫、關於此項事宜及重慶方面國防計畫之調整、會加以協議、而美國最近齊備之軍事援助、依各項會談結果、更加一層促進、此與日美會談之動向相關、故頗值重視云。

博山治運工作、益見強大化

產業發達民衆安居

（博山名譽特派員發）博山縣治安地區以域內及炭礦方面為中心、漸次擴大、而共產八路軍亦有多少存在其間、今已向縣境山野敗退、又其今夏以來依日軍大討伐、集團的匪賊均已聲影無蹤、祇有若干之散殘匪、設殺見微等皆未圖動行動時、國子以討伐、援救等均分散於西部、毫無從事擾亂民心之餘力、依此而經濟、工業資源必要炭礦之防衞工作、亦日形強化、即七月以降、剿共縣勞力頗見進展、面對抗渭入○○方面之八路匪、進入萊蕪縣內、將其根據地予以覆滅、結果治安地區逐見增加、而博山地區大小幾十處炭礦之確保與採掘、成績極為良好、石炭產出量、在中央政府方面、會樹立計劃經濟增產也、確信收此計劃以上之成績也。

產業方面除石炭外、以電力事業飯為發達、即膠濟電氣公司今春從事復舊工事、現在完成亦最新式設備、並有多量電力供給各處使用、關於發電所、另於黑山發電所計畫工事、及瓦斯工場、由日本三井財團投資、由十二月一日開始操業、在經濟起博山視察之八日、該工正在舉行工場合後開之試驗運轉、及關係人火之式、由官之司祭、及關係者列席下該大工場黑煙上昇、獨技大空、前途嶄此新工業之誕生也、[illegible]

一、進入城內、即見到張貼廣「匪共滅亡職禍即可終止」、「撲滅匪共復興東亞」之標語、然對敵播共工作、亦建築大小數十個之望樓網、所有更新設五十公里之總路、所有各重要資源地實施增產計畫、亦加以強化匪區接地區、保持連絡網、[illegible]

「再接再厲完成治運」博山之治運日見強大、更希望樂土急速到來、據最近之情報、向博山投降及歸順之國民新四軍、獨立第○王營長、及將校等四十餘名現在在保護下已向更生之途邁進、據彼等所談亦又給乾充饑而已、軍服現向着夏服、薪水、至於食糧僅以千粟包米、豐富、給與冬服、待遇異常良好、咸喜容於色、其他向未歸順兵隊、亦欲脫逃、因監視嚴重、故無機會、咸希望逃出苦境、在新秩序下作活躍之一員、至於幾度匪團之漸順歸屬亦為時間之問題、對於宣撫宣傳之工作、亦嶄見明瞭也。

防止偷運嚴禁物資流入敵區

實行經濟封鎖以後、敵人因生死關頭、改設法從事各處偷運、我們必嚴加防止、並嚴滅滑來偷運的敵人、不使物資流入敵區。

實施三次治強運動 河北省收效頗著

各縣活動均奏虜功

（保定三日中華社電）三次治安強化運動實施以來、現已一月、由於各地步入實踐工作、河北省方面、由於省道市縣各級長官之督導有方、所獲戰果尤為偉大、省內匪共日漸肅清、治安日趨明朗、茲誌河北省自十月二十一日起、至三十日止、一旬間治強活躍情形如次、

（一）吳兼本部長、為督導治運兼巡視治安狀況、於上月二十四日起、赴定順德冀南三道視察、已於二十八日返省、

（二）宋糾察處長、邵工作處長二氏、曾分別於上月二十一日、及二十八日赴保定、現已赴津各道視察、

（三）農民婦女家庭生活訓練班、及指導班、仍在各地繼續活躍、旬間戰況各縣討伐之效果、於河北、廣東、昌平、灤洋、清豐、永年、固安、房山、遼縣、豐潤、新城、來水、行唐、薊縣、治縣等、十五縣各一次、新樂、易縣、蘭城三縣、各二次、淸苑、遂縣、各三次、備考四次、其他各縣不明、收獲戰果計斃匪三二一名、亡六九四名、捕虜五一、鹵獲槍枝一二三支、手溜彈多數、沒收物資。

全省轄下八道、一百三十一市縣、對於經濟封鎖事宜、及民衆大會、以期封鎖之徹底完善、據悉各縣之報告、匪區物資流於敵區、不法行為決出不窮、石門市憲兵所曾捕獲私運物資顯犯張月桂等十名、其他各縣俱來相繼所獲私運物資計、四縣按獲匪方大車三十輛、騾馬三十六頭、小米一百五十袋、（約六十石）、望都縣藏四十斤、大米一斗、唐縣小米三十餘石、清苑食鹽一百十二斤、煤七百斤、邢台麻袋十五條、青白布六疋、藍布十疋、火柴一百六十四包、煙捲四匣、皮帶五根、小車三輛、騾騾三頭、鹹三百斤、棉花一百五十斤、石油一罐、桶三個、煮青十三斤、白糖五十斤、麻繩二十五斤、煤油三百十五斤、青鹽一四○○斤、小背桶一二五一九一件、白土布七十四疋、其他多數、此外各地查獲零星物資、不計其數云。

棲霞附近殘匪已掃蕩無餘

中日軍警協力肅清

冒酷寒從事掃蕩各處殘匪中之日東亞聯討伐隊○○名、以十一月二十九日拂曉為期、將在下薛家、（棲霞北方約十三公里）附近蠢動之八路五旅及北海區合流匪約一、○○○予以攻擊、敵匪雖頑強抵抗、經日軍四小時猛烈之攻擊、該匪受大打擊、向西南潰走、

敵遺棄屍體　五八
鹵獲品、
步槍　二三
手槍　五
手溜彈　一五六
其他步槍及手槍彈藥觸頭、
被服書類等多數、

進攻綏敵之東聯討伐隊、及綏警○○名、於一日八時許、在小王家（平度南南西約二十五公里）發見曹克明匪約二、○○○、為先發制人計、猛攻該匪、交戰約一時間、向東北方潰退、我方損害、戰死警一、

敵遺屍　二三
鹵獲品
步槍　一六
手槍　二
手溜彈　四五
其他步槍及手槍彈藥外大長喇叭等甚多。

對匪區經濟封鎖線逐漸強化

石門縣封鎖線地區經濟建設見、而陸續封鎖線、在中日協力下各地均在進行中、十一月[illegible]（寫眞[illegible]部隊長）

東亞經濟懇談會 開定時會員總會

日谷口次官重要致詞

（東京三日中華社電）社團法人東亞經濟懇談會、自四日起開第三次大會之先、三日午前九時、於帝國飯店開定時會員總會、有中日滿財界有力代表約百五十名出席、首由會長鄉誠之助男爵代表藤山愛一郎氏謂、以英美為中心之敵性國家、因經濟封鎖等阻害日本大業完遂、我等東亞民族混然一體、非以鐵石之團結敢鬥不可云、要望民間經濟人之奮起、次由八田嘉明（日本）、湯爾和（滿洲）、陳錦濤（華北）、寺崎秀雄（華中）、泉（蒙疆）各本部長分別有報告會務後、由谷口大藏次官告辭如左、至正午散會。

谷口次官告辭要旨

東亞經濟懇談會、以此次事變之重大目標、確立日滿華三國共存共榮互助連環之經濟機構、以協力機關、昭和十四年七月所設立、爾來為達成此使命、開大會二次、此外日滿貿易、日蒙經運、東亞農業等、各種懇談會、復於本年六月、於新京開日滿經濟懇談會、十月開日滿蒙北京經濟懇談會、因日滿華三國官民無忌憚交換意見、舉三國經濟提攜之實、而寄與者、不准樂觀、顧現下世界情勢、眞有變轉無常[illegible]極之狀況、我國是以確保之不可動、發展行此國是、在進展之途上、縱有幾多障礙、更不可不覺悟、為突破此障碍、完遂我國是、有任何非先國防國家之體制確立不可、而對國防國家體制之整備確立、必賴物資需給體制之確立、為必要條件、因此確立日滿華三國共存共榮之經濟機構者、值此種任何急務時、則關於現經濟懇談會之責務、不能不謂為既重且大也、在日本政府、經本會務求所取民間方面經濟界情意見等、以資政府樹立運用者是所切望也、各位對此點應充分努力、更加一層活發活動而協力云。

婦女工作隊 舉行報告會

（天津三日中華社電）與冀東地區肅清行動相輔行之該地區婦女工作、由第一次向第三次階段進展、成績益佳、擔任工作之該治青年婦女各工作隊員、於使今後工作合理達成、於二日上午十一時、在天津稻行社山下特務機關長、福間部隊長等、列席之下、舉行「婦女工作現地之報告協議會」、相繼由報告後、交換意見、加以討論、席上討論及報告者為、八路軍之暴虐、而陷於窮境之一般民衆、畏彼等如虎、翹望新中國政權下之安住地云。

濰縣區治運狀況（續昨）

（在濰縣名倉本報特派員發）

在濰縣之治強週間、以新民會之活動最出色、日前會徵募講習生四十名、但前來報名者已突破盛況空前、即於各鎮村、依各鄉村長之後援、已結成新民青年團、現正與青年訓練所畢業生保持密切連絡、努力調查匪情、並從事奪還被綁之良民、均受莫大效果、更向學校、教員、職員、指導者等知識階級、頒發月刊雜誌「曙光」、以使其認識一般時局與新東亞建設之眞相、並於每星期日刊「新民村」週刊一次、除從事各種之報道外同時更作懸賞徵稿之舉、即對於投稿者亦免費頒給周刊、而區長、校長、商務會、行政機關人員、盡爭先恐後、閱覽該周刊以資取得啟良農村之知識、當地人口十萬中、除從事商業外、均栽培煙[illegible]望也。

同心合力推進新民會的工作

新民會的工作、是領導人民、剿除共匪、保持治安、復興農村、重建中國、並與日本合作、復興東亞、我們要同心合力來推進這種工作。

海陽縣治安確立

治強運動益激昂

民衆雀躍入安樂之境

（魯東海陽縣特訊）為確立大東亞共榮圈、此次在華北展開之第三次治安強化運動、實為二十世紀之烽火、今則華北到處、均熱烈展開、情緒極為激昂、而華北一億民衆之熱情如火如荼、咸高唱「打倒八路」、其情之烈、雖以遏止、現華北一億民衆之進軍、蔚然開始、為確立治安計、日軍會努力不懈、並依縣警備隊保甲自衛團、警察隊新民會民衆之努力、海陽縣內之治安、最近頗行明朗化、已進入建設樂土華北之境、蓋該縣之第三次治安強化運動、故以縣公署新民會為主體、並與民衆相呼應、故現已達最高潮、情緒日見激昂、共產八路匪、雖不絕伸出魔手、滋擾其間、但民衆均以建設和平樂土為唯一願望、故不眠不休、自動的參加治安工作、邁進於王道樂土之建設、一日午前十時、在城內廣場由縣長臨湯舉行縣警備隊警察隊○○名武裝團體閱兵式、而英勇警備精神、已發揮無遺、並實施射擊訓練等、以備有事之朝、故予民衆以莫大銘感也。

物資配給之平衡

該縣在徐觀泉氏（最近由安邱縣榮任之新縣長）領導下、祕書顧以深、警察所彭靜儒、警備隊李兆麟諸氏、均熱心從公、故縣政之發展日見成效、美商務會、商業分會均從事統制、物價與物資配給之公平、即棉業、煤炭公司亦予協力、故成績異常圓滿、現分會四十、農村分會計九十四、會員計有一千二百六十八名、會員有二萬九千○十六名之多、現已着着發展中、而教育分會、官公吏分會、宗教分會、均邁進於明朗鄉土之建設期也。

青年婦女團之活躍

關於此次治強運動、每於台開各大會、參加民衆非常踴躍、就中如新民教育館大會、參加民衆有四千名、至全縣代表者大會到各分會長、鄉村長、代表六百餘人、均熱心從事討論各項議案、如坊子之意見交換會、亦有五百餘名參加與會、其外為諸團體所組織之新民青年團員、僅第一區亦有二千名以上、即婦女團亦達百餘團體、其會助員為數極多、

而女子青年團、亦極發達、至於各學校開學藝會時、學生之父兄姊弟亦參加此機會、此項學藝會實為村鎮之有益娛樂也、然救國宣傳隊、學生隊（中等學校師範學校）亦組織一個中隊、並將小學校高級學生編成為少年隊、其活動頗堪注目也、如斯濰縣之治強運動、遂日漸增大、而把握民心之區域亦日形擴大、故其前途實堪期待也。（完）

遭難機絕望

（廣州三日中華社電）在廣東東方失蹤之中華航空機上海號、雖經各方面努力搜索、但因氣候惡劣、毫無成效、迄二日夜依然毫無線索、大半歸於絕望也。

新法幣與舊法幣 脫離等價關係

周財長談準備萬全

（上海三日中華社電）國府財政部長兼中央儲備銀行總裁周佛海氏、三日為出席中央信託公司創立總會、二日抵滬、對往訪記者關於對新法幣對舊法幣脫離等價關係、謂已整備萬全之準備、發表談話如次、頗惹各界注目、

余於本年一月中中央儲備銀行創立當時、暫定新法幣與舊法幣等價關係、舊法幣將來低落時、新法幣非安定一定價值不可、業經聲明、原則上新舊兩法幣等價交換脫離為既定方針也、惟關於其實施如何、充分觀察內外情勢、擇適當時期、其一切準備業已完竣、如時期來到、即可斷行也云云。（寫眞周財政部長）

慶美人

雷羽著・許濤繪

第五章　愛神像前之盟誓（9）

婉蘭疾疾忙忙走進門裏、看看母親已經睡了、她就偷偷地、心驚肉跳地、把早晨賸下的一大盤日米飯、一盤手肉煮多瓜、還有一碟涼菜、她卻怕大丫吃了壞了肚子、就沒敢拿出。把菜飯送到門外、大丫坐在牆陰下、破口袋跟瓦罐分列在她的兩旁、三個蒼蠅都被她用衣服上的破布條繫在一塊兒、手裡只拿着個蝴跟蝴蝶、婉蘭把菜飯都倒在她那瓦罐裏、大丫說：「喝！這麼些個飯？給我吃了、您可還吃什麼呀？給您這玩吧！」婉蘭笑着把住蝴蝶、那麥蟬、她因為怕、怕咬手似的、沒有拿住、就飛了。大丫仰臉大笑、說：「哈哈！您放了生啦！哈哈！」又鶯評着說：「大姑兒您的兩隻手多細呀？眞是佛手、哪像我這兩隻手？」拍拍她的手、又說：「我這簡直是滷蹄子！」婉蘭笑說：「你快吃吧！這飯是上午新做的、沒有擱壞！」大丫說：「壞了也不要緊、要飯的嘛、哪兒來的好的？我不吃、我想拿回家去給我那瞎媽媽。」

婉蘭的心裏一陣疼、又問說：「你在哪兒住？」大丫說：「北嶽廟。」婉蘭又問說：「你家裏……」大丫說：「我們那還是家嗎？是廟裏的香爐。」婉蘭說：「除了你跟媽媽之外、還有別人嗎？」大丫搖頭說：「沒有別人、別人誰能跟着我們受罪呀？早先我倒有個妹妹。」婉蘭的心突然往起一跳。大丫又說：「我妹妹叫二丫、早就叫我媽給賣啦！那騷皮丫頭、現在她不是下了窰子賣皮去啦、就是給人當小老婆啦！」婉蘭心裏更發緊。大丫又說：「我真恨她！大姑兒您別瞧我要飯、可是我有骨頭！她賣的那個地方、有個胖太太、眞他媽利害、前一年我媽還帶我去找她呢、那兒的老媽子把我們打走了。禿頭小三、早先拿她當親妹妹似的、前幾年也瞧見她啦、她正提着書包上學、闊得跟個金娃娃似的、瞧見了禿頭小三她會裝作不認識、她媽的忘了恩啦！禿頭小三眞要打死她。現在、我們連想她也不想她啦！她一定賣皮啦！」又掩口笑着說：「哎唷！我怎麼跟大姑兒跟前說這樣話呀！」打了自己一個嘴吧、又歎氣說：「我們這苦命的也就該要飯、不能去享福、一享福就忘了本啦！就變了良心啦！我那妹妹、現在見了面我一定也不認得她啦、她不定打扮成了什麼妖精樣兒啦、見了她、我非得拿瓦罐把她打死不可！」哼哼的喘氣。

婉蘭的面色由一陣紫紅又變為黯白、她的心被不諒解她的、姊姊的恨恨的話碾軋着、都快碎了！淚水在眼眶裏要努力地出來、要替她辯護似的。然而、除了爽直地相認、但是太太現在又在家、相認怎麼可能呢？她就黯然地一笑、說：「你也別恨你那個妹妹啦！她、不過是、她也是很難能了！我想她不會忘記你跟……媽媽」、大丫忿忿地說：「什麼難？還能有我們要飯的難嗎？這些年我們受罪、她一個人可享福？」婉蘭說：「咳！享福的人不見得就不難、有衣有食的人、他們的心比你還許更難受呢！」大丫搖頭說：「我不信！我就知道肚子餓得呱呱直響、那是眞難受、三九天下大雪、披着麻片兒、凍得跟光屁股家雀兒似的、那才眞他媽的難受。她們披着皮斗蓬毛衣的享福的太太小姐還難受？那可眞是她媽皮燒得了！我妹妹、這時她眞許在大宅門坐[illegible]汽車啦！她媽皮的！死在街上我也求不着她！」哼哼了幾聲又笑着說：「大姑兒！像您這樣的好心人能有幾個？那天您替我給了餅子錢、我回去告訴了我媽、把賸下的一個餅子也給她吃了、我那瞎媽媽、當時就衝着天磕頭、說您是菩薩轉世、善心人、一定長壽！」她仰着一張極髒的天眞的臉、笑着。婉蘭又由身邊掏出幾毛錢擲在大丫的腿上、她拿起盤米回身進了門、身後叫大丫說：「大姑兒！我在這給您磕頭啦！我忘不了您的好處！」婉蘭却已走到了屋裏、發出無聲地一陣抽泣、手中的蝴蝶翩翩地飛起來、落在窗紙上、兩隻美麗的翅膀徐徐地顫着。

青島萬利烟行廣告
啓者本號代理大和產業公司總代理華北支店出品奧斯、興亞、華記、萬壽各牌香煙各地有願經銷者即請駕臨本號接洽或通函治商無任歡迎再本號聘招男女推銷員各十名有願就者即希來本號面洽爲荷
萬利烟行 聘訂各地代理店 招用男女推銷員
萬利煙行　青島河南路四九號　電話二一八八二三
本市分代理
協昌五金行　山東路　義昌　濟南路
萬福臨　河南路　萬春隆　長壽路
萬福春誠記　膠州路　滄口大成堂號　大馬路

船舶運送部
通關運輸部
吉田組青島支店
青島長安路三五号
電話(2)三二一七九号

請嘗香味觸鼻粒粒精選之甘栗
散步或會餐及集會時請駕臨二樓所設之大菜廳與品茗
西洋定食　日　二、五〇
西洋定食　夜　三、五〇
晝飯（咖啡付）　一、〇〇
以及其他飲物一品飯食均備歡迎友邦各界人仕惠顧
山東路　甘栗食事喫茶
甘栗太郎　電二一七四一六

染色
毛系。毛織物、絲布。人造絲其他所有絲交織品
各界期望之良染色而且於光線强烈日光之當地及洗濯時均不變色之術染色尚希惠顧是荷如蒙顧賜時請以電話通知即刻前往接洽
青島唯一之染色業　日華洋行
青島華陽路二十三號
電話[三]一五一五號

獅子牙粉
雙美人化妝品
麗德化妝品
斯毛克牙粉
絲瓜牌歌淪
嬌妮化妝品
茹蕊露化妝品
明色化妝品
其他有名化妝品
明治生命保險
三菱火災保險
第一徵兵保險
代理店
銀丁　白　批發部
各種雜貨。化粧品批發
白石洋行
青島山東路銀丁對門。電話(2)三八八八號

時論

國人須認淸此重大時期

現在動亂中之世界局勢、將來得到何種結論、雖不能遂一說明、但東亞兩方舊秩序必然崩潰乃爲當然無疑義之事、遭逢今日時會亦即東亞民族復興千載難逢之機會、國人倘能認識此重大時期、努力復興中國、脫卻百年以來歐美所施於吾人之殘酷枷鎖、必有最美滿效果、否則踏錯認錯、以對日抗戰自爲救國、以爲歐美引狼自衛爲得計、亦爲最危險時期、因往者歐美只視中國爲準殖民地、以中國尚有自存力量、今經數載抗戰、僅靡氣力亦漸衰微、歐美此時乘虛而入、用意至深、果使歐美力量仍得在東亞伸張、中國地位恐連昔日之準殖民地亦不如、故此重大時期善於運用爲國家民族復興大好時會、不善於運用亦爲國家民族最危殆之時、國人應善於把握、勿使此重大時期輕輕過去、勿更倒因爲果、以貽國家民族千百年之戚也。

世界大勢雖然如此演進、無如國人尚未能全部認識、彼抗戰者方以引歐力量作孤注一擲爲得計、人民方面亦有故將共產醉、視作歐美爲可恃、自墜東亞民族者、時勢至此獨不覺悟乎？依存歐美者情緒無非在抗戰、而抗戰行將五載、中國所得者惟何？除到處田園荒蕪、村社邱墟、人民饑饉、死亡載道以外、無他成績、倘繼續抗戰、將益陷民族於萬劫不復、與中國民族略具同情者、莫不感然悲憫、咸望有解救之道、而歐美人士坐視中國人之焦頭爛額、不惟毫不加悲憫、反益施其助長禍亂之毒手、增長中國危機、故中國人民困危益甚、彼歐美人士愈在幕後竊笑得計、眞同情於我者豈是乎

或疑歐美以大量經濟物資援助渝僞即對中國同情、實爲錯誤、須知今日之渝僞政權早已離開中國民衆、投入歐美懷抱、故其援助渝僞與援助中國實爲兩事、歐美實際不欲亞洲民族復興、重慶甘爲歐美鷹犬、彼歐對彼亦甘願援助、倘渝僞今日眞以東亞民族復興目標奮鬥、歐美豈只不加援助、恐立時即加以嫉視、不然匪區人民早已不能生存、歐美人士胡不稍加矜恤、其視中華民族爲何如？可以見其實際矣。

歐美雖極力援助渝僞、但渝僞內部之紊亂終無法收拾、不惟習知世事者知其如是、即歐美人士亦多有知者、美國評論家衛塞爾特西氏、曾由重慶郵遞長文投稿、暴露四年來重慶抗戰弱點、謂「中國非佔領域內誠堪憂慮者也、美人如不直視事實、不久恐非由經驗覺悟不可！」吾人並非重視美國評論家一言、是以身歷重慶之美人、較身處華盛頓而作遠東冥想者自不得同年而語矣。

歐美人士不識遠東現實、故意歪曲、是另有用意、中國人民身處安危榮枯轉關內、自不能麻木不仁、今日中國之元氣已斵喪殆盡、即縱茲休息亦須長久時日、倘於此時再自暴自棄、前途更不堪設想、在新秩序建設達成之今日、固然有人覺現狀不滿、以爲歐美足以依附、使歐美勢力示斥遠東、中國或有希望、此種妨衛想像殊爲愚妄之至、須知中華民族已至九死一生時期、遂東亞再遭一次震盪、中國民衆命運實不堪設想、然而今日太平洋上之風雲醞釀、表面雖爲日本對歐美之事、實際則爲東亞民對歐美功利主義哭懊自爭生存之最大關鍵、事實擺在眼前、時機不容錯過、此國人所應切實認識也。

日美繼續開會談

野村來栖訪葦爾斯

美方聽取日方之說明

（華盛頓三日中華社電）日野村來栖兩大使、爲與葦爾斯次官會見、二日午前十時二十分詣國務省、對於等候之記者團有所質問、均以愼重之態度相應酬、先由野村大使答稱、日本政府對於赫爾國務長官之通牒、現正由各種角度愼重熟慮中、日本之態度在於可能範圍內、避免戰爭、戰爭決不能解決事件、不論何人均不希望戰爭、關記者團對來栖大使質問、尙有努力使會談成功之希望否、大使答稱、余決不輕易放棄希望

兩大使即爲記者團所包圍、巧妙迴避問題要點語云。「會談內容未能奉告、人不過傾聽葦爾斯次官之所言而已」

葦爾斯談話

態度極愼重

（華盛頓三日中華社電）日野村來栖兩大使、經葦爾斯國務次官之邀請、二日午前十時二十分（青島時間三日午前〇時二十五分）赴國務省與該次官會談三十五分、葦爾斯次官似曾奉總統命令、請日本政府說明各種問題、會談後野村來栖

（華盛頓三日中華社電）葦爾斯次官於日兩大使會談後、繼因與羅斯福大總統及陸海外首腦會議、二日之國務省新聞記者會見、至午後二時始會見、首爲與兩大使之會見、尤以就對日本政府質問、葦爾斯次官謂、除國務當局發表以外、何事均不洩露云、態度愼重、又右照會關於日本政府之答覆、附以期限與否之質問、對此未與以推測之端緒、比外與記者團一問一答如次、（圖係葦爾斯）

（問）對日本政府之照會、有急速期待回答之程度否

（答）想日本政府或作何等回答、然關於去日方兩大使更會見與否、尙無預定。

（問）會談究以如何程度繼續乎。

（答）關於如其事不欲冒預言之危險、除以上外、出以謂關於在遠東之事態擴新情報之意味乎質問、葦爾斯次官謂、「今日未接什麼」、關於請對遠東新事態勃發時、英國政府出以對抗行動之意旨、對美國政府通告云之倫敦情報謂「不當知新報道」云。

美首腦會議

陸海國務三長官參加

（華盛頓三日中華社電）美國務當局在葦爾斯次官、野村來栖兩大使會談終了後、發表談話如次、

葦爾斯次官交大總統命令、邀見野村來栖兩大使、面交致日本政府之某種照會。

（華盛頓三日中華社電）野村來栖兩大使及葦爾斯次官會談、二日午前十時五十五分終了

意義極重要

總統參加會談 消息界之見解

（華盛頓三日中華社電）日兩大使之訪問葦爾斯次官、係因羅斯福大總統之要求、美總統藏雖極渴望承認假日之休養、忽從羅斯福再返華府、足證總統以爲於日美會談之推進上、以某重要事態之闡明、爲必須要件、消息界亦謂總統之親自處理問題、對於會談之成否極有重要性、二日表明見解如次、美總統自行參加會談、請求闡明遠東之事態、其意義頗爲重要云。

、羅斯福大總統正午會同史汀生陸軍長官、諾克斯海軍長官及葦爾斯國務次官至白宮晤談、日白宮之一種接洽、所爲檢討遠東情勢云。

（華盛頓三日中華社電）野村、來栖、葦爾斯次官會見後、葦爾斯正午赴白宮、史汀生陸軍長官、諾克斯海軍長官亦至乃以總統爲中心、舉行政府首腦部會議、歷一時間十五分默、衆信關於對日政策有所協議、再赫爾國務長官因患感冒未詣國務省及白宮。

羅總統言明

（華盛頓三日中華社電）傳羅大總統關於二日日美會談、會對葦爾斯國務次官將作種種指示、二日總統與新聞記者會見時、質問即集中於此點、記者問今日會談所提出之對日照會、係最後通牒形式乎抑限期要求回答者乎、總統答稱、諸君需得以此爲問、美國對日照會不過一種鄭重之照會耳。

對日照會

羅總統談話

（華盛頓三日中華社電）三日羅大總統、與記者團會見時、對日問題始占全部、大總統就本年四月日美會談開始、以確保太平洋和平而努力之經緯、要旨言明、七月日法共同防衛協定、日軍進駐法屬安南表明自己之見解、次轉話題大總統、二日由葦爾斯次官致日本政府之照會、關於最近進情勢、請求日本政府有所說明、同時就今後之意圖、有所質問、并謂「期待從回速答」云、羅大總統將會談繼行上之障害、歸於日本之責任、策動交涉成否之責任轉化與否尙未判明云。

匈牙利總理

歡宴弗雷克

【布特佩斯三日專電】匈牙利總理巴爾多西、頃設宴歡待現來匈京訪問之德國要員弗蘭克博士、匈政府官員、軍部參謀長、德公使佳古及德使館人員若干、皆被邀參預盛宴匈牙利攝政霍希海軍上將、曾延見弗氏、氏亦曾晤及匈京軍民當局進行會談云。

西班牙元首

召集會議

商討事宜未公佈

【馬德里三日專電】西班牙元首佛蘭哥將軍頃二次延見外長史尼爾、舉行次長會議、并召見國內軍民領袖會議、各軍師旅長、軍校、軍醫處、工程隊等領袖、國民議會議員各工會祕書長、國民經濟會議主席、職工協會領袖、鐵路工會會長等、皆出席會議、關於商討事宜未曾公布、當局所發表之官報僅宣布參予議會者姓氏而已。

馬來及荷屬印度

動員實施軍事各措施

（新嘉坡三日中華社）托摩斯馬來總督一日晨發表、將馬來聯邦全部置於非常事態之中、同時對於馬來義勇兵全體發出召集令、海南島及泰蘭果爾州地方防衛隊、亦受召集、布置於州內防備脆弱地方、又英馬來軍司令官帕西瓦爾少將、現正視察英領北婆羅洲、蘇拉瓦克地方防備設施、一日晨已急返新加坡矣、又馬來政廳當局是日發表、現有英軍及印度軍之大部隊開到仰光。

（巴達維亞三日中華社電）荷印總督斯塔通凱一日關於荷印戰時狀態報道如次、

荷東印度政府、總荷印軍動員數日內更請求別個之軍事上之重大措置、總動員令、雖尙未發令、然據情報稱必要時、在數小時以內可以實施之準備業已完成云、又受召集之軍人、因入營陸續集合車站、站內因忙碌入營兵、均呈混雜云云。

又當地各報均將關於太平洋情勢特派員來電及德蘇戰事與日比亞戰局新聞連日大爲刊載、住民比較的不平靜態度。

近來每日自孟買巴耶及各島嶼空軍根據地起飛、實行偵察飛行、再荷印空軍實力大見充實、并備有附帶爆炸機、轟降落傘隊、新自美國運抵之新型驅逐機戰鬥機等編入云。

英美共同使用新嘉坡基地

英艦行動極堪注目

（東京三日中華社電）據一日外電所傳、英國英如對為遠東方坡之新嘉坡、有新戰艦威爾斯親王號入港之說、該號係此次大戰勃發後所建造戰艦中之一、本年四月竣工者、而其性能總噸數三萬五千噸、十四英寸主砲十門、五英寸半十六門、搭載飛機四架、速力決戰用特有三十海里以上、新嘉坡當局發表稱、除右威爾斯號以外、尙有數艘軍艦入港云、現在英國果有將其程度海軍兵力派往遠東之餘剩能力否、頗爲疑問也、又關於其戰略方針如何等、日某軍事通解說如次

大概從來之英遠東艦隊以巡洋艦二艘爲主力、驅逐艦五艘、潛水艦若干、其他十餘艘、極爲貧弱者也、印度洋艦隊以巡洋艦三艘、與驅逐艦三艘、潛水艦三艘爲母體、有不成問題之狀況、盖遠東事態告急、乃大爲狼狽

似由地中海命主力艦其他同航者、威爾所號係十月二十日左右由蘇格蘭出港駛往遠東者、大概戰艦諾治五世號及巡洋艦程度亦有同時駛來遠東模樣、原來英國所謂對日戰方針、係以印度孟買新嘉坡香港爲基地、在共與菲島馬尼刺澳洲相連結範圍內、與美艦隊協力云、勿論其加以荷印澳洲艦隊、固無疑也、既發表編成新遠東艦隊、對其與本國及地中海艦隊與以同等地位、然關於由其本國及地中海艦隊中究能以如何程度對遠東分配之點、英海軍集全部艦、往遠東者爲不可能、而最大限度爲戰艦二三艘、航空母艦一二艘、甲巡洋艦三艘、乙巡洋艦十隻、潛水艦若干而已、無論如何、與最近南方共榮圈壓迫諸事實相對照、英艦隊之動向應加以深甚注意、尤以新嘉坡軍港英美共同使用實現之可能性、刻刻加深之點不能忘也。

斯塔普魯

衛戍司令易人

【斯塔普魯三日專電】據報、奴瓷將軍頃榮任斯坦普魯區衛戍司令、兼色雷斯衛戍司令、按奴瓷將軍前在軍部服務、前任斯坦普魯區衛戍司令阿敦克爾將軍、榮任國會議員、即將前赴培京拉履新。

英主力艦隊駛抵新嘉坡

英海軍新編遠東艦隊

【上海三日專電】二日接新嘉坡消息、英軍主力艦「威爾斯親王」號（三五、〇〇〇噸）、頃駛抵新嘉坡。

（紐約三日中華社電）據美聯新嘉坡電稱、新任英遠東艦隊司令長官托摩斯費律普大將、所乘新銳戰鬥艦威爾斯親王號、艦上懸司令長官旗、與若干裝備完全之軍艦、於二日駛抵新嘉坡、實乃英國爲準備戰爭而派主力艦主遠東第一次也、一方新嘉坡當局發表其他軍艦數隻預定不久入港。

（新嘉坡三日中華社電）新嘉坡政廳二日發表、英海軍重新編成遠東艦隊、包括駐華艦隊在內、予以與英本國艦隊及英地中海艦隊相同之地位、此項艦隊乃代英國在華艦隊及東印度艦隊、而任遠東方面防備者、事實上澳洲及紐西蘭艦隊亦編入該隊。

荷印空軍

實力增强

【倫敦三日專電】在倫敦荷蘭人士二日申稱、荷印海上飛機雷原達於當蘭王國南岸海上、船舶在該方面航行、應知自己危險。

新嘉坡東方已附設機雷

（華盛頓三日中華社電）美海軍省一日公佈新嘉坡東方水域敷設機雷之意旨如左、

據英海軍省發表稱、在新嘉坡東方近海已敷設機雷機、

駛入新嘉坡之英艦威爾斯親王號

東亞文化協議會評議會開幕

傅增湘氏致開會詞

（北京二日中華社電）東亞文化協會、第五次評議員大會、二日於北京大學文學院大禮堂隆重揭幕、事先會場佈置莊嚴整肅、中央懸以中日兩國國旗、台上拱綴以鮮花、十分美觀、該會副會長傅增湘氏、及中日全體評議員、準時到齊、來賓方面、計到有華北政委會王揖唐委員長、與亞院華北連絡部長官代表、朝所文化局長、軍司令部大槻中佐、日本大使館原田書記官、東京與亞院祈谷文化部第二科科長開會後、全體向中日兩國國旗行最敬禮、即由該會副會長傅增湘致開會詞、繼由華北政委會王委員長與亞院華北連絡部朝所文化局長、及日方評議員代表森島庫太氏等、分別致詞後、即開始進事議員、推定華北政委會委員長王揖唐氏爲名譽會長、教育總署周作人督辦爲會長、新任中日兩方理事各十五人、兩爲十三人、今增三人、及新推薦華北評議員十八人、日方評議員五人後、第一日大會總會即先終了、當日正午華北政委會王揖唐委員長、在政委會歡宴全體出席人員、下午三時至五時舉行各專門部會議、會後五時三十分至六時三十分、與亞院華北連絡部長、假北京飯店招待茶會、茲將副會長傅增湘氏致開會詞、及中日南方理事及新推薦評議員名單錄後、開會詞、

傅增湘致開會詞

略謂、今天東亞文化協議會、開第五次評議員會、鄙人以代理會長敬致開會之詞、實爲鄙人最大的光榮、去年會長湯爾和先生仙逝、實在是最足悲悼之事、會員同人皆悼惜、痛惜之情、有非言可喻、因此按照規程不得已由鄙人代理會長職務、以迄於中日當局懇切的援助、以及會員各位的熱心會運日新一日、這是值得同聲慶幸的、便是鄙人之無似也得勉無大過、今天能開這第五次大會、尤其是鄙人要深致其感謝之意的、今天爲開這大會、承中日南國的長官淺臨、敢請代謝意此次日本方面以公務上萬不得已、未能出席、不無缺望、然而還像森島先生以下多數評議員、來會中國方面亦得多數評議員與會、今明兩日、自推進會長改選職員以下、有許多重要議案、皆得審議、尙有和衷協議、詳加討論、無任企仰。

新任理事名單

赤間信義當任安藤廣太郎、加藤列哲人當任奧田寬太郎、宇武夫、小山松吉、酒井忠正、佐野秀之助、田中芳雄、（常任）永井潛那須聖當任、羽田亨藤村作正、華方文元模當任、吳鳳、周作人、侯毅汶、張心沛、常委、梁亞平、黎世蘅、錢稻孫、常任、龐敦敏、方宗鰲、阮荷人、瞿宣穎、陳達民、朱西下、許修直。

新評議員名單

明治大學總長志田鉀太郎、東京帝國大學教授、我妻榮工學博士大和勛太郎、東北帝國大學教授藤原松三郎、林大琴士、白澤保美、華北產業科學研究所長秋元眞田郎、東京帝國大學名譽教授正卒次郎、華北師中壽、徐祖正、王劍虹、盧理光、余樹園、劉志曾、余熙傑、蔣因然、孫雲壽、夢森、劉兆霖、全紹清、趙橘黃、董鶴曦、林宗揚、許雨階、

各專車部建設案

（一）關於設置中國古蹟保存會之建設案、文學部爲保存中國文化遺跡計、希望設置國立之古蹟保存會、中國古蹟或古建築頗多可貴、而現在瀕於殘亡者、不在少數、若不及早加之調查、深其保存之法、將遺千古之憾、茲宜以中日兩國專門家一設國立之古蹟保存會、相機調查、講求保存之道、實爲至要。

（二）關於設置國立音樂學校之議案、文學部藝術之進步發達、有賴於文化之提高甚大、不待贅言、現在關於美術已有國立之教育機關、而於音樂政府、尙無所設施置國立之教育機關、而於音樂不無缺欠、希望政府速設置國立音樂學校、以致力於音樂之普及、進步、與保全音樂之普及與發達。

（三）爲即航空氣海產業之發達、希望建設、並整備觀象台及測候所、理工學種種方面、調際東亞之氣象學資料、作製氣象表、氣象圖、以促進種種產業發展、爲航空航海及產業生最必要之事欲達此目的、第一須施普及供應、而此等設施不僅須在意其數、更須注意其質、務須與日本中央氣象台聯絡、實爲至要。

（四）關於北京大學新畢業生之處置建議案、理工學部政府竭力任用北京大學畢業生於國家事業、俾各得其所、須於大學之事、又必要時或選拔其主優秀者、派日本留學、或留於北京大學內、俾得繼續作高深研究、亦無不可、要之、善用此畢業生、使各得其所、切望當時深加考慮也。

（五）創設衛生博物館建議案、（醫學部）爲期衛生知識十普及、國民健全、故特有此建議、普及衛生之方法、原有多無少、其简捷者、實莫如創設衛生博物館、以普及衛生知識。

（六）爲農事教育普及提見、希本政府從速施行（農學部）增設中等農業學校、其校長及教員、應任用專門人才、宜在各地方設置農事試驗場、該指導員須先在農事機關受農事訓練、並爲譯農事書籍之改良、編纂農事辭典、其翻譯之書名、應由中日兩方適擇後決定之、希望適當之時期內、設置農事博物館、以上各項之詳細內容、遇必要時、應另設委員會以審議之。

莫斯科戰區 德軍再前進

德空軍猛襲各戰線

【柏林三日專電】德元首行營三日電、德軍司令部頃於二日中午公佈戰報如下：

「東南線當羅斯特夫區戰事仍在進展中、莫斯科區德軍之進攻、繼續進行、列寧格勒城外紅軍多次突圍皆告敗北、德空軍攻擊命中伏爾加河畔里本斯克附近之飛機製造廠、萊拉湖沿面紅軍輸送隊及飛機場、又在遠東諸鐵道、德戰鬥機一日夜襲列寧格勒及東線北區諸空軍根據地與莫大損害。

德空軍又擊毀英領海商輪

北非英軍受重創

【柏林三日專電】德軍當局二日午發表、（一）德空軍在英領海擊沉英方二千噸之商輪一艘、又二艘重創、入夜攻擊英格蘭西部諸港埠設備及供應船隻。（二）北非方面托布洛克東南地區戰事近日來德義軍方面形勢好轉、英軍企圖解圍被困部隊反遭擊退、而蒙重損、德戰鬥機群攻擊通往索爾姆前線英軍鐵路運輸線、并重創錫地貝命尼附近及茂塞麥德勒之運輸設施、據權威報告、英軍俘虜已達九千餘、內計將軍三位、奪獲或擊毀英方裝甲車八一四輛、大砲無算、擊落英機一二七架云。

英艦船損失

十一月統計

【柏林三日專電】德海軍當局、二日宣稱、英海軍於十一月份所蒙損失全部、德海空兩軍、曾擊沉英航空母艦一、巡艦一、驅逐艦三、快艇四、海防艦一、及哨防艇一艘等、重創主力艦二、驅逐艦二、快艇七、他種戰艦三艘等、再德方海空軍亦予英方輪送船舶以重創計擊沉英商輪四十八艘、共二三、八七〇噸、此外尙有英輪三十餘艘負創、再英方船隻在若干海區觸及水雷沉沒者猶不計在內云。

北菲海陸空大戰

德義軍進攻極順利

【羅馬三日專電】義軍司令部頃於二日中午公佈戰報如下：（一）北非里比亞瑪麥里加之戰事、更形劇烈、全線惡戰正酣、托布洛克前線雙方前哨活躍、及砲火互擊、索爾姆線守軍力抗敵軍之進擊、中區錫地勒開區僅前哨戰、義軍於該區又俘英軍一千五百名、內計將官一名、雷雲宗爾將軍。（二）德義空軍與常活躍、攻擊英軍部隊汽車集中所在、及糧食貯藏庫、并轟炸托布洛鐵路之設備、空戰英機十五架喪失、此外英機多架受損、英機會來里比亞空襲、攻擊并以機鎗射義車戰地醫院、響爾那義軍高射砲隊擊落英機一架。（三）義方魚雷發射飛機、頃在托布洛克海外擊沉英方五千噸之巡洋艦一艘云。

【羅馬三日專電】義軍當局二日晚申稱、義大利魚雷飛機在托布洛克港所擊沉之英方巡艦爲「奧魯拉」號級者、排水量係五、三〇〇噸。

法比坦元帥

延見航空部長

【維琪三日專電】法元首比坦元帥、頃於二日下午延見航空部長柏傑來脫將軍、按該將軍甫自北菲巡視歸來云。

澳戰艦與巡洋艦遭魚雷命中沉沒

海員百餘名告失蹤

【上海三日專電】據敦路拉二日晚報告、澳洲戰艦「巴拉摩泰」號、頃遭魚雷命中爆炸沉沒云、其他詳情現下尙無法探悉。【上海三日專電】澳洲總理卡珍二日晚宣佈澳戰艦「巴拉摩泰」號之喪失、該艦海員一六一名、其中一四一名業告失蹤、其他詳情仍未予宣佈。【倫敦三日專電】英國播音公司頃於二日下午宣稱、澳洲巡洋艦「雪梨」號、遭遇敵軍輔助巡艦之攻擊業已沉沒矣、英方發言係根據澳政府所發表者按該艦共有長官四十二名、艦長色勒司頓、水手六〇三名告失蹤、澳總理卡珍宣稱、該艦於十一月低喪失、茲因軍事上之必要、故守秘密、擊沉該艦者係德國「滂塞美洲郵船公司」之郵船「斯丹爾塔克」號（九、四〇〇噸）、現在改爲輔助巡艦、本年春季該德艦曾在大平洋南部活動、擊沉布英輪多艘、計於六月份在錫來及蘇門答臘間擊沉澳輪「馬里巴」號（五、六四五噸）、南斯拉夫輪船「維萊皮」號（七〇八〇噸）、再於九月二十六日擊沉希輪「安比里吉司」號（三、九四一噸）云。

北菲前線

德軍大勝利

【倫敦三日專電】英方二日晚承認北非前線錫地勒開及皮勒爾海蘭特之陷落、倫敦政界人士更指陳德軍又獲重要勝利矣（又電）英中東軍司令部二日發表文告稱、里比亞戰事、德軍驅大隊坦克車於一日在狹小地區進攻、錫地勒開區竟日惡戰云。

蘇大使離菲

【上海三日專電】二日晨接馬尼剌消息、蘇聯駐華盛頓大使李維諾夫、業已飛離馬尼拉、首途美國履新。

此次德法會談意義極重大

建設新秩序具體表現

（柏林三日中華社電）關於一日戈林比坦德法會談內容、德法雙方均發表、會商議與德法有關係之諸問題、此間消息通以爲此次會談乃繼前次柏林會談而起之歐洲新秩序工作之具體的表現、極重視之、以德蘇戰之進展、及柏林會議爲契機、而歐洲新秩序建設工作、愈形具體化、德國在歐洲確立霸權已屬必然的、法國有鑒於此、乃決定從行强化德法關係、結局德法間或將成立一種類似和平條約之新規定、以代休戰條約、俾法國成一國權程度之獨立國、恢復自由、而參加歐洲新秩序建設運動陣線、然而此柏林會議乃係召集歐洲獨立國家造成新秩序組織者、此次會談擴大網羅占領關係諸國、由此意義言之、此次會談、實可視爲柏林會議所包容展開之新秩序建設運動繼續工作云云。

今日奉送四大贈品
奇異 兩用筆 構造特殊精密與市上仿冒者相同
一筆兩尖 粗細咸備
一筆能寫 兩色字體
特點 新型筆管 喬皇富麗 自金筆尖 柔軟無比 儲墨水量 足抵兩倍 堅固耐用 售價特廉
派拉蒙金筆 暫時減價 特價每枝祇售十二元
新型派拉蒙金筆每枝十二元 特種派拉蒙特價每枝七元 甲種派拉蒙每枝五元 乙種派拉蒙金筆每枝三元 品質至上 售價最低
萬年毛筆 即自來墨毛筆 特種每枝四元 甲種二元五角
注意：本行售出之筆一律永遠保用
贈品
但求顧客表示滿意：決不計及自己成本！
天津 法租界馬家口通順棧內 美利時行
青島 北京路上中華棧內 美利時行

大阪合同株式會社 染料、工業藥品、油脂及同製品
本店 大阪市東區北久寶寺町一丁目四二號
天津支店 天津日本租界蓬萊街二八號
濟南出張所 濟南商埠西區經三路三九九號
北京出張所 北京內一區朝陽門大街二八七號
石門、太原駐在員
青島出張所 青島市場二路四五號 日興大樓三樓 電話（二）五四一七號

營業課目 棉花、綿糸、綿布加工品、人造糸布毛呢、人造絲布製品、砂糖、雜穀、海產物、石鹼、染料、洋灰、三合板、建築材料、其他一般雜貨 機械部分品製作及修理、木工品製造（甲斐鐵工所經營）電話二六五九號
共榮社石鹼製造所 日本油脂株式會社 代理店 青島館陶路七號
江商株式會社 青島支店（華名 江商洋行）
支店長 二一八二四號 棉花係 二一四六三號 雜品係 二一六三號 同 二一〇三一號 綿糸布加工品係 二一六八六號 華人服務 二一二六五號 交易所專用 二一五二七號

藝華棉織廠出品
本廠自製各種毛衣襪衣衛生衣褲衣汗衫背心棉褲襪衣及面球衣絨線手套及學生衣等一概俱全所有出品堅耐固用久蒙各界歡迎許批發零售價目克己代辦毛手工定期不誤歡迎試用又代售義和堂治痔良藥專治內外痔瘡效力如神（分銷處山東路北首宏濟大藥房電話二六〇二一）一付即愈重者兩付斷根尤可貴者內痔用藥之後其管自落不痛不癢照常工作誠患痔瘡者之福音（本堂并售秘製白帶丸施送藥戲啟）
青島藝華工廠 華縣路市場一樓八五號 電話二六〇七八號

青島日華釀造株式會社出品

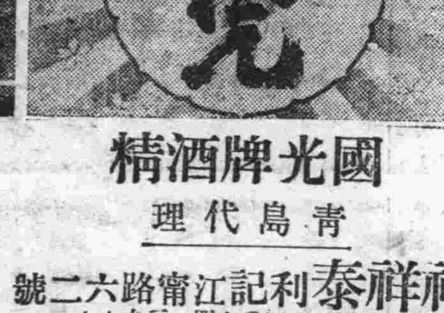

太陽牌酒精 各埠代理
國光牌酒精 青島代理
福祥泰利記 江甯路六二號 電話（二）四九〇四 二九七七
萬利號 河南路九二號
華盛號 錦州路六七號
華北總代理店 華信行酒精運銷公司

電氣專家
新到大批歐美電機 兼包一切電氣工程

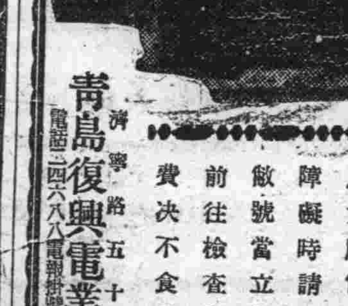

批發零售按裝修理 價格公道歡迎惠顧
凡貴廠電機發生障礙時請速電告敝號當立即派員前往檢查概不收費決不食言
青島復興電業謹啓 濟寧路五十八號 電話二四六八八 電報掛號七一九三

諸君欲購眞正嶗山茶墨水晶石眼鏡 請至
三山誠眼鏡老店
專採嶗山晶石 營業四十餘載 自設磨玩工廠 聲譽中外馳名 出品精良 定價低廉 堪稱華北唯一
青島河南路五十五號 電話二一五八六三

小兒聖藥
李琴圃福幼餅
擅治小兒食積腹痛面黃少食發熱咳嗽嘔吐瀉痢等症
每瓶六角 藥房均售

琴圃兒科醫院發行 興縣一路九號 電話二四四七六號

大阜銀行
本行辦理銀行一切業務及倉庫貨物抵押事宜手續簡便利率克己除煙台濰縣海州已分設支行辦事處外所有天津濟南開封兖州邱徐州德州濟寧博山周村各地亦均可通匯取費從廉如蒙 賜顧無任歡迎
青島總行 電話 經理室 二一七九九三 營業室 二一三四五九 出納室 二一四一三九 夜間用電話 倉庫 課 二一四一三九 大港倉庫 二一〇三六四 小港倉庫 二一八八一七

經濟

內河各地航運相繼停止
貨運輸送規定辦法
華交即日促進鐵道輸送

天津通訊 華北交通公司、鑒於到屆冬季、各河川航運即將相繼停止、爲謀各鐵道旅客貨物輸送方之增強、特決定自十二月一日起、對客貨車運輸規定以下之數項辦法、天津鐵路局接到上開辦法後、已飭令各站、及事務處查照辦理、茲將辦法誌下：

一、實行項目、甲、防止客車連結過、乙、縮短客車休車率。

二、實施要領、甲、計劃適應各段之實施細目、乙、力謀切實施行及徹底研究。

三、指導及審查輸送處員、隨時出動審查及指導實施狀態。

四、報告應將本實行項目施行實結之概要、及其效果、並研究事項之詳細情形、在次月以前報告輸送處長。

麵粉銷下返升
雜粮又趨翱翔

本報特訊 本市三日之麵粉市、銷下依然不暢、較週三又見反升、惟尙未超過週一之高價、目前但有穩定一時之象、今市雜粮交易、伴隨翱翔之麵粉市、仍有起漲之象、近來小麥、小米、包米等、上升亦猛、迄至今日、似亦漲至相當高度、茲誌各貨安價如下：

麵粉
雙鉠粉 二十三元八角 二十四元
火磨粉 二十二元八角 二十三元
飛英粉 二十二元六角 二十二元八角
游魚粉 二十二元二角 二十二元三角
龍蝦粉 二十五元
金豹粉 二十四元五角
三菱粉 二十四元五角
汽船粉 二十四元五角
三井粉 二十二元七角

雜粮
膠州小米 二十八元
膠州元豆 二十三元五角
膠州小麥 四十五元
火車高粱 十九元五角
火車稻米 二十三元五角
火車元豆 二十一元五角
火車紫豆 二十一元
火車小麥 四十二元
火車小米 二十五元五角
火車芝麻 四十二元
濟寧吉豆 二十三元五角
濟南吉豆 二十一元五角
高密小麥 四十六元
青口元豆 二十三元
青口豆餅 十四元五角
本街豆餅 十五元三角
本街生餅 十七元

雜貨交易 無何升降

本報特訊 本市二日之雜貨市交易、無何升降、惟沿類稍見升沉、其他各貨仍屬平和、茲誌安價如下：

德茂昌老一號 一百八十五元
陳萬順新一號 一百十二元
忠興老一號 三百廿五元
忠興新一號 一百十三元
忠興新二號 八十八元
公興新一號 一百十三元
公興二號 八十七元
宗興二號 八十七元
宗興新一號 一百十二元
同春老一號 一百八十五元
隆興老一號 三百十元
振興新一號 一百十四元
本色古月 八十七元
明星古月 七十七元
上支夾檀香木 二百三十元
二三赤木 四十八元
印靛青 八十五元
廣大粉料 一百六十元
貞字粉料 一百七十元
香港大包麒麟生粉 五十五元
香港大包飛輪生粉 五十六元
共千菜 七十五元
海青海帶 三十一元
海鳳海帶 三十二元云

本市紙張市 呈現平穩

本報特訊 本市紙張市交易、邇來交易平穩、雖各貨上漲、然紙張市未至寒張、二日之紙張市、境況轉佳稍見上升、茲誌各價如下：

提展紙 十五元五 十七元五角
龍牌紙 廿六元 廿八元
原方稿紙 二十六元五 二十九元
改方稿紙 廿三元 二十六元
義利海紙 三十七元
二二柏字毛太紙 七十二元
東洋報紙 八十一元
西洋大傳報紙 四十五元
西洋小件報紙 四十六元五角
六五裕發茂大廣紙 八十五元
六五百正大廣紙 八十五元
六九裕記大廣紙 八十五元
乾鑫京楊紙 七十一元
乾盛元書紙 七十元
李茂昌元書紙 四十八元
林通記副海紙 十六元五角
元興泰表辛紙 十九元五角
朱德豐表辛紙 二十八元五角
細色斂黃紙 三十七元 三十八元
細色表黃紙 四十七元 六十七元五角
K大板紙 五百二十元
K一灰皮三
K一七寸青皮三
K六板紙 五百十元
富士社大板紙 六百元
K三〇令綠大板紙 六二〇元
K三〇令黃大板紙 六二〇元
一三令報紙料 五百五十元云

現豆油市交易 人情高昂

本報特訊 本市現豆油市交易、近因來源不湧、故安價日見升騰、境況翱翔、二日之現豆油市交易仍不示弱、人情高昂、以致續升一元、安價八十二

山貨交易 銷下漸昌

本報特訊 本市山貨交易、邇來銷下漸佳、二日之山貨市、應見顯著之上升、各貨升提一二元、茲誌各價如下：

選頭 四十元
高莊烏棗 三十一元 三十二元
大紅棗 三十元
稻青餅 二十四元
提莊新核桃 三十三元
大路新核桃 三十元
新淨棰片 十八元
毛棰片新貨 十六元云

各地

平度熱烈慶祝
三國締盟紀念
古峴商業支會組織成立

平度通訊 中日滿締盟爲東亞民族團結復興之樞紐、殊足慶幸、本縣分兩日擴大慶祝、二十九日在西關小學開談話會、由各機關團體領袖分述締盟、一年來獲得強固剛毅之良好、結果今後我民族所負共存共榮之重大使命、三十日復在新民體育場舉行民衆大會、上午十時向三國國旗致敬後、會長張知事報告大會意義、及感想封鎖匪區經濟之重要、黃幡隊長訓詞爲平度近年來治安建設教育、均有相當進步、中日滿三國如兄弟手足、必須共同努力、向興亞大路邁進、各來賓均致懇切懇詞、友軍並期望三國日益昌隆之演詞、高呼口號後、攝影閉會、列隊遊行、是日參加者不下萬人、龍田民衆扮演各種遊藝助興、經過各街、觀衆齊集莫不眉飛色舞、頗表現王道樂土徵象云。

又訊 皁軍黃幡隊長、於日前陸續奔到之際、親率將士及縣警備隊突擊隊、赴西鄉一帶搜討伐匪、二十九日凱旋、各機關團體、在郊外歡迎、使匪僞彈械匪車用品甚夥、足見匪共不値一擊、義旗所指、冰消瓦解、在此紀念締盟聲中、尤予民衆以治安鞏固之信念矣。

又訊 平度警察所商所長早經辭職、由警務系長王輸庭代理月餘、同與協恭頗爲圓滿、省方現委孫心佛氏接充、已於本日到所視事、聞孫氏經驗宏富、學識優越對警務進展當有新供獻云。

又訊 本縣在第三此次治強運動經濟封鎖的工作程中新民會平縣會華夏一位宣撫官、商業分會崔會長、組織商會支會等固經濟封鎖陣、熱烈進行、不辭勞瘁、於分往各地結成血後、復興心二區民衆、極得安定、遂於十一月念三日奉令流離、區長陳香齋、率全區九鄉鎮長暨商家五十餘人迎迓、諸君至古峴小學校、如儀開會、參加者古峴小學史校長以下、全體均極表歡迎、首由陳區長報告開會意義、介紹華夏一位宣撫官、崔會長、各致訓詞、對於結成商人組織與經濟封鎖的要性、合招募赴勞工爲補充產業缺陷、一再講述、反覆勸導、和然可敬當然可親、使全體切實意奮興、於是各鄉鎮長振起精神、進行勞工之招募、各商家遂以結成古峴商業支會、公推李宗堂之陳區長兼任支會長、並推選幹事八人、散會後由華夏一宣撫官赴街市張貼宣傳刊物、並書寫治強標語觀衆踴躍莫不稱頌云。

長山縣亢知事 率警討匪

長山通訊 長山縣知事亢紹庚氏、自涖任以來、對於地方治安勵精圖治、自第三次治運展開後、親率警備隊連日討伐、收極大成效、於日前拂曉、據探報稱、第八區田地一帶、盤有股匪百餘名、偷道竄草、亢知事據報後、即親率警備隊士兵〇〇〇名、前往剿巡回路一帶、與匪相接戰約一小時許、匪不支、向西潰退、當斃匪十餘名、生擒五名、我方毫無損失、午後五時許返署云。

莒縣推進治運 收得效果極大

莒縣通訊 本縣自實施推進第三次治運以來、在王縣知事領導之下、各方努力邁進、收得效果極大、第七八兩區、向爲匪賊盤踞、現經警備隊實力掃蕩、該兩區相繼收復、關於經濟封鎖防禦工事、莫不著有成效、第六區自衛團長孟玉卿、剿匪異常出力、將共匪之青年爲完全殲滅、應得匪軍機槍二挺、步槍彈藥多數、當由王知事給予賞金五百元、以示鼓勵、於本月二十三日、縣務工程長盜縣視察、認爲該團長成績卓異、大爲嘉獎、特給賞金一百元、將來本縣治安之確立、可以拭目而望云。

長山慶祝 三國締約
並舉減共懇談會

長山通訊 十一月三十日、爲中日滿三國締約週年紀念日、全國各地均熱烈慶祝、長山縣知事亢紹庚氏、自奉到省令後、即召集關係各機關開籌備會議、議定於十一月二十九日、各學校工廠舉行講演會、三十日召開民衆大會、各街要衝舖搭製松坊、懸掛布標、三十日假縣立模範小學校開市民大會、計到市民萬餘人、中日各長官二十餘人、開會如儀後、首由李警察所長致開會詞、繼由亢知事、守備隊長、日本人會會長、日本領事館、警察署長、新民會次長、分別致詞、後由各機關代表致詞、及自由講演並唱中日滿三國國歌情形極爲熱烈云。

又訊 長山縣知事亢紹庚氏、自第三次治運展開後對於各種工作積極努力推進、昨特前縣立新民館長劉成章、於十一月二十八日上午十時、召集周村等三鎮鎮長、及各保甲長開滅共懇談會、討論物資封鎖之對策、及一切滅共之方法結果極爲圓滿云。

霑化縣分設 物資監視所

霑化通訊 霑化縣知事韓大民、自第三次治運展開後、對於經濟封鎖工作、積極推行、不遺餘力、茲爲徹底封鎖根絕赤禍計、連日披星戴月、督率屬各機關、加緊工作、於富國鎮〇〇地、挖掘封鎖溝長約百餘里、嚴密限制物資流入匪區、以期斷絕僞匪物資之來源、一面分設物資監視所日夜巡搜以防偷漏云。

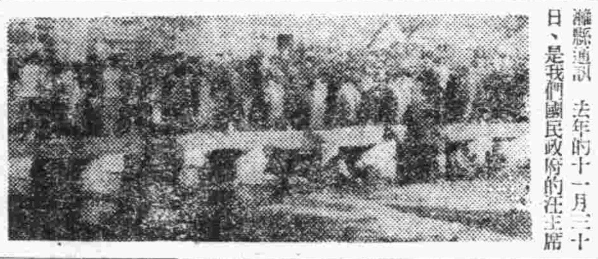

濰縣慶祝三國協定大會

濰縣通訊 法年的十一月三十日、是我們國民政府的汪主席、與友邦日本成立締結盟的一天、同時又是中日滿三國共同發表宣言一天、到今天恰恰止是一週年了、似如這樣調整國交、締結盟約、何等重大、所以濰縣各界於事前淺天、即忙忙的預備慶賀、除在各街頭城區滿貼慶賀標語外、並在南沙灘、高搭席棚演劇三天於十二月一日下午二點鐘舉行民衆慶祝大會、屆時到場參加者、有皇軍上村部隊長、萊濰道常道尹、徐縣知事、及日華各機關十區民衆、不下十萬餘人、准時開會、首由徐縣知事致開會詞、繼由上村部隊長代表、及常道尹分別致詞、並有龍燈高蹺漢船等雜要、相繼表演、結隊遊行、鑼鼓喧天、攝影散會云（圖爲濰縣各界慶祝盛況）

濟南地保 是世襲的職業

濟南通訊 當我們看法門寺衞劇、其中的劉公道便是一名地保、這種制度、自古相沿迄今、名稱未變、而且他的權限、所應管轄的事、卻成了習慣、雖未經官府給制法、歷代以來、尤其在公道二字來解釋、當然是社會間最公正的人了、在濟南地保的權勢、雖然沒有人去過問、但在裁紙上常見到的、差役卻是一代傳人了、每逢發現無名男屍的時候、便吞報官驗屍經地檢座派員相驗外、衙役有、大小事務、僅代地保辦理、處地保的權限、不僅代埋屍體、而且協助區坊六所人員、辦理自治事項、還有、家庭間的糾紛、惡覺地保識的、便能加入排解是非、地保是閭入也是仕人、終日雖無一定工作、卻也無閒時、談到生活費用、常在某商號、或住戶門前、發現了屍體、他給代理、當然要有一筆辦勞費、年節是進錢的機會、端午節送粽子、中秋節送月餅、臘月二十三送糖瓜、灶王爺上天、初一拜年、雖然是虛應故事、他是一番誠意、你不得不賞幾角、集腋成裘的、便夠生活費了、現在是推進保甲的時候、地保無形中是自治工作的中堅人物、他們雖然沒有政府的委狀、卻是世襲的職業、和封建繼承中的金移一樣。

登州道治運本部 督飭萊陽增防

烟台通訊 登州道治強運動本部自成立後、對於推進治強工作、積極進行、所有關於在治運期間應行實施事項、舉凡組織詳、嚴厲所屬各縣遵照施辦理、寬收實效、該本部近鑒於萊陽縣屬北境沐浴店宅各村頂間、爲烟青汽車路之重要孔道、山巒連綿、形勢險峻、易爲匪徒潛蹤、妨害行旅、特於日前電飭萊陽縣知事趙中令對於該地應酌量配置武力、增設防務以固煙青公路治安、該縣奉電後、即召集第五區沿汽車路線及其附近各村保甲長舉行交通安全會議、出席者計有縣警察所特務長、宣撫班長、駐共軍高參議及各鄉鎮長保甲長等四十餘人、即席對於情報網連絡辦法及警備等問題、均有詳細之討論、該縣並規定逐日派隊赴該境一帶搜查匪情、並聞該縣最近新增設警備一中隊、以資維護交通之責、日昨該縣特務辦理情形、呈復道本部、現該地近日匪徒匿跡、治安大見鞏固、行旅稱便、於此次治強運動之工作上、已獲得極大之效果云。

龍口青訓生 三期入所式
各長官均有致詞

龍口通訊 本埠青訓生、第二期、日訓練完畢、新民會復選拔優秀青年數十名舉行第三期訓練、於二十六日假該會實行入所式典、計到各機關團體領袖及來賓若干人、開會如儀後、國旗敬禮會長致訓詞、今日舉行三次青訓生入所式、已由友邦各長官剴切訓示、諸生應切實奉行遵循前進、現下時局嚴重、已達極點、所有應付時局、解決困難、責任、統在一般青年之身上、青年人爲國家之稱準、精神體力高於一切、但因經驗尙淺或環境特殊、故智識思想有時不健全、現在召集諸生入所受訓、即爲使青年之智識增加思想科正、發揮協和之精神、進德修業之人格、以爲國家擔負、非常之責任、諸生明瞭世界之大勢、及青年人所處之地位、應結合同色人種、保全吾人之亞洲、將來建設東亞新秩序之大任、統須青年擔負起來、今大預祝諸生屆後之成功和前途之光明、始不負來此受訓一場、繼由崇瀨憲兵隊長致訓詞、旋卽行宣誓式成散會、此次青訓、以在第三次治安強化運動期間、各教師皆極優秀、陣容異常強化云。

臨淄慶祝 三國紀念

臨淄通訊 上月三十日、爲結成東亞恒久和平樞軸之中日基本條約成立並中日滿三國共同發表宣言之紀念日、縣當局爲使一般民衆明瞭中日基本條約之要義、與中日滿提攜之眞諦起見、特於是日在新民會場舉行盛大慶祝典禮、到會者有友軍隊長各機關團體及民衆等不下五千餘人、奏樂開會、首由邵知事報告開會宗旨、繼由友軍石黑隊長、新民會山田和次長及各區長代表等致詞、詳細闡明中日滿締盟爲三國永久親善之重心爲東亞新秩序建設之中樞、一般樂衆、莫不動容、於三呼萬歲聲中禮成、旋有學生唱遊民衆雜要等、續與同時並舉行各鄉區自衛團檢閱式各團丁精神奮發步伍整齊、縣知事及友軍各團係人皆甚表滿意云。

內外市況

本市市況

（十二月三日）

○棉布期貨前場
十二月開 45.35
最高 45.50
最低 45.35
收盤 45.425
成 3375件
一月開 45.75
最高 45.925
最低 45.75
收盤 45.80
成 1670件

○生油期貨前場
一月開 78.40
最高 78.40
最低 77.60
收盤 78.15
成 890車

○生米期貨前場
一月開 42.10
最高 42.15
最低 41.80
收盤 42.10
成 340車

○捲紗現貨
16支
五星 1430.00
五牛 1330.00
童魚 1420.00
豐島 1430.00
20支
寶來 1520.00

○棉布現貨
雙龍 46.20 46.40
花鳥 46.10 46.20
燕窩 46.00
銀月 45.90
五星 46.00
龍門 45.80

○土產現貨
生油 77.00
生米 41.00 40.50
荳油 82.00
牛油 100.00

○麵粉市
雙鉠 23.80 24.00
火磨 22.80 23.00
一 23.20
飛英 22.60 22.80
游魚 22.20 22.30
龍蝦 25.00
金豹 24.50
三菱 24.50
汽船 24.50
三井 22.70

○雜粮市
膠州小米 28.00
元豆 23.50
小麥 45.00
火車高粱 19.50
稻米 23.50
元豆 21.50
紫豆 21.00
小麥 42.00
小米 25.50
芝麻 42.00
濟南吉豆 23.50
濟寧吉豆 21.50
高密小麥 46.00
青口元豆 23.00
青口豆餅 14.50
本街豆餅 15.30
生餅 17.00

日本 不立
巴達比亞 7.58
西貢 1:1又4分之3

○印度棉花
白路去
121月 14又2分之1
3月 14又4分之3
阿姆拉
121月 20又4分之1
3月 19又4分之3
平果而
4.5月 24又0分之0

○紐約棉花
新約定
十二月 16.25
一月 16.31
三月 16.53
五月 16.67
七月 16.68
十月 16.70
現貨 17.57

○各國金銀塊
倫敦金塊
現貨 168.0
倫敦銀塊
現貨 23又2分之1
期貨 23又2分之1
紐約銀塊
現貨 34又4分之3

○大阪短期
前場開盤
大新 57.60
新鐘 79.50
日鑛 51.70
窰業 65.90
新帝人 80.70
商船 86.70

○東京匯兌行市
對美
賣23又16分之7
買23又16分之9
對英
賣1.20
買1.2又2分之1

○正金銀行建値
對美23又16分之7
對英1.20

○軍票交換行市
28元又4分之3賣
20元又4分之1買

海外市況

（十二月二日）

○美國向各國匯兌
美英 403又4分之3
美華 5.34
美日 不立
美國向歐大陸匯兌
美德 40.05

○英國向各國匯兌
英美 402.50

○英國向東洋匯兌
上海 3又16分之3
孟買 1.8又16分之1
香港 1.3又32分之1
新嘉坡 24又4分之3

本報營業局電話
日人用：二、二四一〇
華人用：二、二〇六〇

天光美術社廣告

本社多年研究墨筆畫像、彩色畫像、純用絲絹萱紙、精緻畢肖、千載不變、與炭像照片不同、誠人生留世紀念之難選良機、並研究國畫、西畫、商標、圖案、書法、詩學、定寫牌匾屏聯、茲爲提倡美術教育起見招收男女學員、簡章面索。

青島膠州路四四號 電話二五九一六號

青島新民報印務局

青島奉天路二二四號
電話(3)一〇〇九一番 一〇四一九番 一〇四二〇番

一、營業科目
印刷
活版 石版 寫眞版 膠版 凸版
新式紙盒 精美日曆 五採商標 代製銅凸凹版
製造

命相家靈機子由連來青

本相士居連中央旅館多年、以及滿洲華北各大都市無有未至之處、紳商名媛經談過者實不可勝數、奇驗著到處皆是、今來青市又蒙各界惠顧深爲特感、諸君茲爲酬謝諸君之雅意並爲揚名起見、禮金目前進退吉凶斷百驗之功以少數之禮金以得福起落實有忠告知命運休咎、無奉承對於貨行之相當之代價請臨一試方知數理之確君有萬大到來

課金一元 談相批命另有詳章
時間上午九時起下午六時止
寓大沽路三義棧三樓一三九號

戒烟 黑白毒品 七日斷淸

本院運到大宗戒煙藥品、注射、內服、治療、無論煙癮大小、服三星期、完全戒淨、戒除期內、不誤工作、飛煙斷癮、永不復吸、無毒癮行在、擔保永不復吸。

痔瘡

治療方法、新絹元宵、專用、自然脫落、使痔核萎縮、免除刀割、日痔、裏痔、外痔、脫肛、便血、瘻管等症、無論遠年近症、一經包治、藥到病除、行動自由、並不妨礙營業。

山東路北首三〇〇號 濟衆診療所

青島特別市醫師公會

科別	醫院	醫師	地址	電話
內外婦產科	中久醫院	張蓮三	江蘇路八九	電話2三六九四號
產婦內外花柳科	高大夫醫院	高內安	肥城路八	電話2五八九四號
皮膚花柳內外產婦科	華德醫院	劉佰麟 張伯埏	武定路二七	電話2四八六八號
內外科小兒科皮膚花柳科	齊定鈞診所	齊定鈞	安徽路三〇	電話2七七五九號
產婦內外科	海濱醫院	吳龍騰	山東路一八	電話2五三六三號
眼科	鑑民眼科醫院	崔鑑民	平原路四七	電話2八七三五號
小兒科	精和小兒科醫院	張子惠	湖南路七〇	電話2六一一六號
內外皮膚科	錫九醫院	高錫九	四方華北路三三	電話3一七五九號
內外各科	柏林醫院	張濟卿	肥城路五七	電話2三三五九號
耳鼻咽喉科 神經精神科 皮膚花柳科 內外各科	桐林醫院	張子琴	東鎮丹陽路七	電話2一三九六號
內外各科 皮膚花柳科	耘蓬醫院	王耘蓬	莒城路一〇	電話2五七〇一號
內外科 皮膚花柳科 X光線科	壽康醫院	丁介眉	湖北路四	電話2五二三二號
內外產婦科 皮膚花柳科	子通診所	楊子通	湖南路一三	電話2五八三八號
內外產婦科 皮膚花柳科	太平醫院	張靜軒	台東四路一七	電話3一七二八號
內外各科	遠程診療所	吳天任	膠州路一六四	電話2七二三二號
皮膚花柳科 內外婦科	光陸醫院	荃恒生	山東路三〇	電話2六四六六號
內外各科	高齡醫院	關鶴齡	安徽路三三	電話借2八五六四號
眼科	同濟眼科醫院	李同濟	天津路四四	電話2七四三九號
外科 皮膚花柳科 產科	健康醫院	孫衡森	肥城路四七	電話2八八六〇號
內外各科 花柳科 專門戒煙	福民醫院	荀輪連	平度路一七	電話借2三七五六號
內外各科 皮膚花柳科	廣慈醫院	于顯仙	聊城路一	電話借用2五六〇一號

中國金筆專家

張龔子金筆部

張龔子自來墨毛筆
◎電木桿黃狼毫筆頭◎
每支二元二毛
並能筆頭可用一年 配換

就是不買也要看看

外埠函購外加寄費五毛 合購三支寄費送上

△各廠金筆大展覽
△中國獨一無二家

價目 自八角起至二百元止 客人心意多少隨便 多少錢的都有

牌號 派克 雅士 大英 金星 新民 雙手 明星 萬年 航空 福特 拜耳 支那 安利 亞細 金槍 佩塔 德國製

牌子正◎高級 枝枝立單保用
價目實◎低級 受使免費修理
電刻姓名 當日可取 一文不收

分行 總號濟南三馬路張龔子金筆部、徐州公安街口張龔子金筆部、濟南西關普利街萬利西藥行。
代理 益都新民大街益和商店、濟南西門大街老同濟堂。

青島分行 天津路十六號 鏡東大樂房內

感謝國醫張百效大夫

逕啓者、青市中醫、張百效先生、醫學精深、經驗宏富、凡有疑難重症、無不着手回春、洵爲現代之良醫、內子於去春染撥喘症、兼有下作痛、漏經中醫士診治罔效、經介紹張君百效、遂往就診、僅服藥三劑、病即見瘳、續服數十劑、完全去根、迄今年餘未犯、近與內子談及、上年病狀之危險、因感先生治療之迅速、特書數語、登諸報端、聊表謝忱、並敬告島上士女、如有身染重症、醫藥罔效者、請速往診視、定能獲美滿效果也。

舊歷初一十五停診
鄙人賀俊生謹啓 寓登州路八號

張君百效現寓觀海一路十二號
診病時間 門診上午十時至下午二時 診費兩元 出診下午三時至六時 診費五元 東西鎮加倍

萬寶晶石眼鏡店

久駐嶗山採辦晶石
電机割磨各式眼鏡
出品精良定價特廉
信用昭著遐邇咸知
外埠函購惠款即寄

青島河北路二十九號 北京路口天津路轉角

玲奮電機

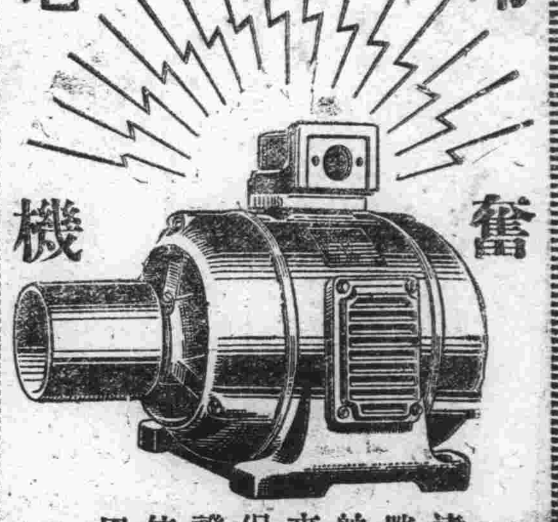

達勝船來保證使用
青島代理處 盛亨洋行 東鎮歸化路十二號 電話三一二一四號

金風交替 朔風應運敬維

本市代理店
雙和泰 高密路六八號 電話二、四六三八號
東聚泰 河北路六二號 電話二、四七二三號
德發成 大沽路四號 電話二、二九三四號
青島 源盛爐煖汽工廠 湖南路六四號 電話二、四八八一號

港粵滬 天喜堂

藥力偉大 婦女信譽

老牌調經丸

專治經病白帶不孕等症
四十餘年獨沽一味

青島代理 玉壽號 長春堂 廣濟堂 合和棧 生生堂 華一氏 同泰安 天合堂 中西藥房 金星藥房 宏濟藥房 南洋藥房 新民藥房 廣安藥房 德州藥房 廣東藥房 膠東藥房 同濟藥房 華新藥房 中國藥房 漢美藥房 建美藥房 永壽藥房 滬東藥房 光華藥房 濟南藥房 李村仁濟

青島濟南總經理 廣東藥品商店

如斯之惱 亦俄然解消

◉強烈性之頭皮病、苦惱毛髮脫落者
◉病後、產後毛髮稀薄欲恢復之人
◉對苦惱之少禿無贅論
欲望毛髮美之人務請使用爲要

正確的生髮頭水

養毛頭尼克

於日本醫學界著名之三共株式會社研究以一手製生物學的年之研究之結果、始能成功、現代最新各種之專門家及美容術者、均皆歡迎愛用本品、且博得最大信用好評。

頭垢不斷、特別着人注目的病、但頭部毛根衰弱了、漸次就入於禿頭狀態、所以、壯年不禁脫髮、不論是男性或女性、倘如發現頭垢繁多而損頭髮、皮膚的鮮極性脫髮等、務要在其初期、應用「養毛頭尼克」、根治頭垢脫病、不可延誤的時期、一定會立見功效的。

無價獻上 試用瓶 附說明書 請同封寄郵票

各地藥店 化粧品店 大百貨店 均有代售

總發賣處 東京室町 泰昌製藥株式會社

文化事業演進之一

繙譯

自五四文學革命以後、翻譯事業逐漸進於極點、可是當我們到翻譯界來看看、這個負着急切傳播文化使命的翻譯事業、到底是怎樣呢？

有很多譯作、不論是小說、散文、或是詩賦、全使讀者失望、譯文的所以使人失望、一部份的理由是因翻譯者不深切理解外國文學、以及所譯的文是異乎中國的異國情調、於是不能與中國人口味吻合但大部份還是爲了譯者而在翻譯時、花費時間太少、對原文還未加深刻的了解、便冒然動筆、其結果譯書自然生澀、令人有難懂之感、我們從主觀的立場方面看、翻譯真比創作困難、翻譯者也大部是給不懂外國語的人讀的、那末對於原文的意思、譯者當然須有澈底了解以後、再從事工作、才能使讀者理解另一方面外國文學的時代背景與社會制度、與我國迥然不同、要使讀者易於明瞭、譯者先有詳晰的印象加以透澈的選譯、這也是必要的。

從客觀方面講、譯文中的外國人名、地名、及其他專門名詞、先使人看了厭煩、更何況那種異乎我們風俗習慣呢？

在譯作中、我們認爲詩是最難翻譯的、因爲除了翻譯文章不能將原作者的情緒及描寫的藝術忽視外、還須注意原詩的神韻、實際上講起來、有許多詩簡直只能意會、而不能譯雖則亦可勉强湊成中國文字語句、標點、可是要把原作的神韻全然拱托出來的話、委實是一件不容易的事、所以一般譯事多認爲譯詩難滿意、而又是件出力不討好的工作、至於譯筆生澀的原因、可分爲三點言之。

（一）直譯法：據說有的譯者、在對原文未有深刻了解之先、便冒然動筆、或一面查字典、一方面翻譯的、甚至於原文連譯者自己還未曾弄得清楚、便亂無頭緒的寫在紙上了、因此特易造成直譯的弊病、可是也有例外、就是有些譯者同與常句構同的情形之下、直譯是有可能部份應用的。

（二）意譯法、不論從那方面講、意譯是比直譯進步得多、翻譯界用取的意譯東西、[illegible]、因爲譯筆流利、[illegible]使讀者有[illegible]格外有趣、可是意譯仍有它的缺點、那就是譯者在不知不覺中、會加入自己的主觀及見解、使原作者的情緒與描寫的[illegible]、而[illegible]者自己的意思、這無異是創作、所以有人以爲好的意譯文、正等於一篇好的創作。

（三）間接譯法、我國翻譯界比起外國、簡直落伍的多、有許多文豪傑作、在國外已經是膾炙千萬讀者的、但多數再經過相當時期後、才能由譯者自他國文字的譯本轉譯過來、變爲中國文字、照說這種譯法、固然是比較省事、可是毛病亦就出在這裏、因爲轉譯的文字、是根據外國譯者的譯文、而不是根據原文、所以如果原譯有錯誤、便會連帶傳錯、這種情形在我國翻譯界、是普通的。

總觀以上三點翻譯實難可爲而又不可爲的事、譯者是要給終抱着翻譯的態度、認譯作要比創作困難、不使譯文的語句生澀、使讀者看譯文如原文一般地流暢、在兩種不同文字之間、使原作者的思想、情緒、風格、整個的表現出來、方得稱得起好的譯文、事實上要作到盡善盡美的地步、原是很難、然而論起來、譯者仍然是應當負最大的責任的。（雨人）

漫談奶及奶製品（五）

（宏志）

（七）奶的運送及交納、牛奶必須用消毒的瓶裝運送、如目中擠將奶注入乙瓶、或甲瓶注入乙瓶、都必須在特備的無塵室及在潔淨的室中執行、凡奶在送交飲用者之前、須保持其冷度、飲用者在接受奶以後、未飲之先、也須保持其冷度、發售牛奶最好的方法、是用火漆封固瓶塞。

（八）牛奶攙水的害處、此外還有以好的牛奶與除去奶皮的奶相攙利者、牛奶本爲滋養品、但如加水、奶易稀薄、因奶商爲圖利、方以水攙入牛奶、則必不註細研究、所用水的性質如何、絕不會用蒸溜水攙入的、牛奶攙水不潔、不但有礙滋養的價值、並且能使飲用者得腸熱病、如果如此、是可謂是奶商最不道德的地方。

（九）防腐劑的使用、奶中若加入防腐劑、便可以防止細菌的發生、普通加入防腐劑的奶、對人體有害、宜爲法律所禁止。

（十）去皮奶（又名脫脂奶）普通牛奶、除去奶皮、所餘之奶名去皮奶、所含的乾酪素及乳糖、礦物質、多較人的奶易、對於這種牛奶、較易消化、其價當與未去奶皮者無異。

（十一）奶油、奶油的製法、是將牛奶攪動、經其脂肪粒合併成爲一個固體塊、若用奶皮製造、成功較速、約須十二至二十四小時即可、攪奶時的溫度約在法倫表六十五度至七十度之間、此法可使奶油在十二三分鐘之間、與奶分離、新鮮奶油、極易消化、是脂肪類食物中最有價值的一種。奶油經時過久、容易酸敗、這是因爲其中遺存的乾酪素釀酵的原故、要免除奶油變壞、須藏冷處、防止釀酵、又可以用鹽、鹽量至多不得過百分之三、須使之滲入奶油中、勿使有一綠不溶解之鹽存在。

（十二）酪漿、製奶油時攪奶器中剩餘的液體、名酪漿、用作飲料、滋養而易消化、漿中所含的乾酪素、已稍凝結、有一種適口的酸味、鮮奶被攪後所剩的酪漿、其成分與已去奶皮的奶大略相同、對於病人及嬰孩都適宜。（完）

關於燃燒木炭的中毒

木炭燃燒過度的時候、很容易中毒、這件事情、在冬天是一定有的事實、在日本曾經實行過種種的研究、它的實驗代表者、就是唯一的森田公平博士、他曾在日本京都帝大說過：

一、在溫暖室中、室內的溫度超過攝氏表四度以上的時候、很容易發生中毒的危險。

二、在西洋裝置室中、室內的溫度昇漲到攝氏〇、五度的時候、很能夠變成危險的狀態、然而在炭氣剛一開始散發的時候、雖然在外行人也知道是發生很多的一養化炭和炭酸氣、但是根據森田博士的研究、當起初燃燒紅火苗的時候、也有當的毒氣能夠噴出、雖然在相當冬季裏、在隔室內的對換空氣、是這重要的、[illegible]、但是關於此點、也應該可[illegible]的。（敏生）

滿映瑣聞

△說來滿映的愛情片、[illegible]使在談情和說我愛你的場面、也都是規規矩矩的、男女雙方都板着一雙尊嚴的面孔、而沒有什麼過份的表現這一點正是表現着我們是孔門之徒、也就是尊重「男女授受不親」的遺制信條、然而在「春草風野」裏却破天荒的打破了這個習慣而提供了男女擁抱的場面、男方是隋尹輔女方是白玫、他們正在整理家務之間、居然就擁抱起來了、白玫小姐似乎有幾分難爲情、但也勉强做了、這時正趕劉恩甲爲拍戲、身着警察官制服坐在那裏待機、於是大家便取笑他爲什麼不取締、據說像這種風景在滿映的攝影場是不多見的、可見「春風野草」是別有風味的一部片子。

△張弈拍完「雨季花殘」女礦工秦女招待的角色、男主角是徐聰小生李顯廷、他們兩人曾在王則的傑作「滿庭芳」合作過一次而博得多方好評、現又於「巾幗男兒」裏再度合作、由於這部片子裏的主人公的性格、和情節的曲折、他們兩人將能獲得更大的成功云。

△王則的「巾幗男兒」、最近已將內外景攝完刻正在錄音中、主演王麗君小星是飾小姐、還有演技高超的李顯廷、劉恩甲、劉潮、浦克、趙成巽、紹愛齡諸人、可見這映是傾全力於古裝片之拍製、並且該片劇情離奇、而與說來之古裝片有不同之趣味、故一般均極期待云。

幽思

玲火

[illegible]

無限銀光天上來、人人[illegible]

[illegible]

蘊入星月倍光明、一到黑大近地行、走下蝸蜒眞羨趣、積乾五角戰牯城。

一年四季盡春光。

空裡似水屋爲結、犬吠雞鳴結市囂、兩雪爲[illegible]

[illegible]

喝茶的科學（六）

中國茶所含的鞣酸、比別種少些、然而重要的成分卻在茶的泡法、細心的實驗曾證明開火約三分鐘光景、能把茶葉裏面的一茶精一和一切香味全行提出、在這時期內鞣酸浸出極微、倘若再繼續沖泡、不能再得到什麼可口的或有用的物質、西洋人從前喜煮茶或熬茶、那是大錯了、精於喝茶的人說、最合宜於泡茶的水、是從流動河裏取來的水、而最不適於泡茶的就是井水、言說的理由、就是說應當用活有礦質的水、倘若不得已而用井水、淡無味的水、應該用兩個水瓶由高而下、從甲瓶倒入乙瓶、使它從空氣裏得着些氣體進去、至於水應該沸透、因爲水若不到沸點就用來泡茶、則茶葉裏的香味不能到水裏去、明不可把茶復煎、因爲第一次煎、一定已經把葉子裏面有價值的資料泡出了、若能照上述方法泡茶[illegible]、能沉醉其中[illegible]、得到比別[illegible]更精美的飲料、泡得得法的茶、差不多要算是世界上最無害的飲料。

儲存白菜法

冬天你若存下多量的白菜、最好是在地下掘一個菜窖、如果地面不方便、可存於屋中、然而不須生火、只要存屋中放置幾桶水就可因爲氣溫度下降時、水先開始結冰度放出大量的熱、可借以保持溫度下降、因之決不會把白菜凍壞的、這是一個很可行的法子了。（谷）

古今因果說

蕭縣淸南宗佛教徒也、民國十九年夏、客濟南、久曠閒居、生活奇窘、一日得其鮑兒避難手書、告以母病甚劇、促其速歸、得信後、憂心如焚、歸欲省、苦資斧之無從也、既不能遂侍疾之願、乃虔誠叩禱於觀音大士像前、求保佑母病速癒、願減紀壽兩紀、並發印送大士聖像百張、復誦大士神咒一百遍、以母病癒爲度、旬日後、復得其兒函、母病果霍然勿藥、且慈躬益健、逾於往昔、豈非大士保佑之力歟、此蕭乃廬居士所親告人者。

濂因居士曰、凡禱於大士者、無求不應、況蕭君願減己壽、求母病痊、其孝心篤摯、故感應尤速、世有欲爲其親祈大永命者、可以法矣。（濂因居士）

書籍介紹

名小說家于度廬君新著「風雨雙龍劍」內容精采、故事生動、插圖亦極精美、自經南京新民報社出版之後、行銷遠萬部、兩書全本市數千部、不數月亦銷售一空、今第二次書已寄來、仍由[illegible]新民報社[illegible]代售、[illegible]

編織毛衣　謹告　各界紳士們冬節將近應當換預寒服裝了！現已本號特請優秀男女技師專織各國毛衣價格低廉式樣新穎有摩登手續工作美觀定期不誤　東岡路六號　平岩商店　電②三一三三號

山東汽車行　電話三一〇四三、三五〇四　汽車部　新車新價出租營業晝夜服務　修理部　工程迅速　零件部　備有各種汽車另件　地址　山東路三十三號

英記酒樓　酒菜　麵飯　星期　茶點　山東路一七〇號電話二五五九號

中華平安公司　新到浴盆一批　式樣美觀堅固　耐用定價公道　請各界蒞臨參觀無任歡迎　電話二五〇六二　湖北路二十號

照相必須配以美術鏡架方可美觀　青島明星照相館　新到大批美術鏡架物美價廉　零售批發均所歡迎　電話（二）四九八九　地址高密路五四號

華振氏藥房　本藥房聘有專門藥學人才調製各國處方所用藥料均選上等藥料精良決不以贗品誤人以重道德諸名各國成藥化妝品及化妝用品等無不俱備定價特廉如蒙惠顧無任歡迎　山東路二十七號電話一四〇三四號

大仁堂　立愈久淋　白濁丸

大仁堂　花柳清血　解毒丸

大仁堂　婦女　破血丹

調經止帶丸

青島分銷處　大仁堂大藥房

德隆五金行　營業科目　五金機械　油漆雜貨　建築材料　工業用品　本號新到各種五金機械鐵管油漆路礦船舶建築材料紡織零件工業用品無不具全貨高價廉如蒙惠顧無任歡迎　青島山東路一四〇號　電話（二）五九六六號　電報掛號七六〇〇號

三菱公司　營業科目　花生米　花生油　花生餅　肥料　黃豆　小麥　棉花子　雜糧　各種機器　化學工業藥品　三菱海上火災保險會社代理店　電話代表（二）八一〇一

咳得頭暈眼花

肺立寧　主治　流行性百日咳　傷風咳嗽　肺炎哮喘　久咳困頓　久呼吸難癆　青島總經理　南大藥房　洋　山東路二十三號　電話二四八二五

皮膚花柳專科　張萬年醫師　花柳淋初起久患屢治不愈絕對負責根治也　電氣療法　免疫療法　化學療法　張萬年醫師啟　診所

去痰精

國民政府內政部化驗許可證成字第一號
前臨時政府內政部化驗許可證成字第一號
國民政府實業部商標註冊證第二七四九號
國立北京大學醫學院檢查化驗鑑定合格

各埠經售處

請堅決指定要去痰精　有痰去痰、無痰防痰、人身無痰、益壽延年。（預防痰患）

萬病皆由痰作怪……願君速服「去痰精」！逢痰化水

專治

宏興鷓鴣菜　小孩瘦弱須服　鷓鴣菜能補兒童身體兼有開胃除病之效瘦弱者服之轉爲肥壯　青島北京路山東路　天合益大藥房經理

精神戒煙　照常吸烟　見烟自煩　三日見效　十天斷癮　○廣告欺人　○天誅地滅　○限期戒絕　○保無痛苦　青島總經理　天合益藥房

藥製冷香霜專除雀斑粉刺

多年老牌　止咳良藥　化痰止咳丸　廣東藥品商店總經理各大藥房均售

滋養軒廣告　滋養牛奶糖　滋養櫻花糖　各樣餅乾　西式糖菓　山東路一六九號　電話二、二四八三號

Atilin　一天霖　現代最新之化學治療劑　在二十四小時根治淋濁　上海信誼藥廠榮譽出品

生命之短促　賀爾賜保命　Hormspermin　新亞藥廠製造　青島辦事處

五大功能保障健康　食母生　胃腸良藥　真靈真好！　上海信誼藥廠監製

欲建設東亞新秩序 須先消滅共產黨

反共辯論演劇會昨隆重舉行

本市第三次治安強化運動本部指導組主辦之反共辯論演劇大會、於本月三日下午二時起、在市禮堂舉行、到各界來賓三千人、開會由黃道會樂隊吹奏國歌及新民會歌後、由朗教化科長致開會詞、繼由各講演者、對於三次治強、各抒所見、盡量發揮、至四時講畢、由八太次長宣佈結果、並頒發獎品、繼續由青島話劇團表演「民族英雄」、各演員表情逼真、均能發揮劇中人之情性、尤以魯莽之村民扮演、爲父者、老態橫秋、更爲觀衆所贊賞、全劇至六時半在完竣、願予一般觀衆以極大影響、收預期以上之效果、如能更加熟習、則該團前途不可限量也、茲將評判結果及第一名講詞分誌如下：

「評判結果」

敎員：第一名、鄭鐵如、聖功小學校長、講題爲「反共」、第二名、郎益盛、台西鎮小學敎員、講題爲「治強運動與經濟封鎖的管窺」、第三名、譚寶吉、北京路小學敎員、講題爲「治強運動的重要及其有效措置」、學生：第一名、劉維廉（見圖）、市立女中學生、講題爲「治強運動與經濟封鎖」、第二名、孫樹榕、市立中學學生、講題爲「反共」、第三名、黃沅、崇德中學學生、講題爲「治安強化的青年學生」、

「劉維廉講詞」

諸位！今天我所講的題目是治強運動與經濟封鎖、想諸位都還記得第一次治強運動、是在今年春天三月至四月間舉行的、它的主要目標是強化華北和平區域的自衛力量、第二次治強運動在七月至九月間繼續展開它的主要目標、是提倡軍民合作、擴大第一次治強運動的成果、現在第三次治強運動開始了、要更進一步對共匪實行經濟封鎖、拒絕亂源、完成建設新東亞的使命。

我們都知道目前最大的敵人就是共匪、四五年來所受的痛苦、所受的驚慌、全是共匪用毒辣的手段造成的、我們想拯救陷於水火中的同胞、想挽救危如累卵的國家、進一步想建設新東亞新秩序、必須先消滅這慘無人道的共匪、但是共匪的勢力、在華北如此龐大、當然有相當的組織、有相當的計劃、決不是只憑消極的防禦和一時的討伐所能奏效的必須有最大決心和周到完密的方策、才有成功的可能、所以我們第一步工作、便是組織民衆增強自衛實力、造成堅強的反共基礎、這工作在第一次治強運動中完成了、多數的村鎭、已經能夠防禦共匪的騷擾、並極力整頓內部、準備進攻匪人的巢穴、於是第二步工作開始了、各地軍民緊密聯合起來、發動最偉大的力量、大舉實行剿伐工作、赫赫的成績在第二次治強運動中、我們已看到了、強暴的匪軍、有的東逃西散、有的潛伏山林、都逐漸消弱沒落起來、然而我們不能認爲僅使共匪苟延殘喘、便心滿意足、算是大功告成了、這只是目前的小小勝利、怎能保持永久的安寧、所以各地仍有兵來匪去、兵去匪來的現象、這樣此剿彼竄、攪來攪去、民衆將疲於奔逃、那有幸福可言、社會秩序、已將永不能恢復、要想一勞永逸、就得用斬草除根的辦法、以剷消伏的共匪、撥土重來、那就受害無窮了、第三次治強運動、便具有此種決心、我們不僅是消極的防衞、不僅是武力的討伐、是以經濟封鎖政策、來致共匪的死命。

所謂經濟封鎖、可分兩點來說、第一點是斷絕匪區一切物資的來源、破壞其經濟組織、消滅其戰鬥能力、這樣認眞做去、不出一年半載、匪心動搖、不必再去討伐、自然就作鳥獸散了、第二點是設法調整和平區域的經濟狀況、來安定民生、完成自給自足的經濟政策、所以實行經濟封鎖、不但是消滅共匪的根本方策、也是解決民生問題、完成大東亞共榮圈的捷徑、這實在是一舉兩得的計劃、我們一般民衆、怎能不在政府領導之下、與友邦攜手、竭力去實行。

經濟封鎖的實施方策、不是短時所能盡述的、最重要的就是行使強力統制把各地的收買機關、配給機關、輸送機關及鐵路公路等、都絕對由政府全盤處理、使都市與鄉村成爲一元化的結合、鄉村中的一切產物、由政府以公允的價格、集中收買、然後按戶口平均分配、同時並推廣合作社、把日常用具、廉價售與農民、一般商人更應該與政府合作、以求收到經濟封鎖的實效、這樣不但可使共匪內物資缺乏之、而自趨崩潰、以至於滅亡、同時又可使華北人民的生活、一天比一天圓滿、都市和鄉村、都沒有生產過剩、和消費不足的情形、人民生活一安定、自然能盡力生產、盡量銷售、華北自給自足的新經濟組織、便完成了、可是在實施經濟統制的過程中、無論是官是商、當然不能自由、尤其是商人、更要受限制、而感到種種不方便、但民衆應認清這是必然的現象、只可忍受一時、因爲不這樣作、便不能根絕共匪、便不能從共匪的鐵蹄下逃出活命、生活的好轉、幸福的來臨、更何從說起、所以我們爲求全民族的永久幸福起見、惟有給對信任政府的經濟封鎖政策、是共匪的催命符、也就是我們幸福的源泉、更是建設新東亞必經的一段路程、這段路程究竟什麼時才能走過、全看我們努力如何、同胞們、快立定堅決的意志、在政府的指導下、完成經濟封鎖的使命、肅清匪患、向建設新東亞的大業邁進罷。（寫眞係劉維廉）

寫眞話劇「民族英雄」之一幕

警局開始募集 第十三期學警

頒發佈告及投考規則

本市警察局警察敎練所、第十二期學警行將訓練期滿、近內即分遣各分局服務、該所爲繼續敎育警才、特擬訂募集學警規則、續招第十三期學警、於昨已頒發佈告、自即日起開始報名、茲錄其佈告及募集規則於後。

△布告 爲佈告事、照得本局招考學警敎練所第十三期學警、藉資訓練、以育警才、爲此將招考學警規則、開列於後、佈告週知、凡志願投考者、照左列各項事件、來所填寫志願書、聽候考驗勿誤、切切此佈。

△募集規則 一、資格、一、高小畢業或有同等學力者、二、年齡在二十歲以上三十歲以下者、三、身體健全無嗜好者、四、未受徒刑之宣告者。二、應具各項事件、一、志願書、二、履歷書（用紙由所發給）、三、像片二張（二寸半身）。三、試驗方法、一、身體檢查、二、筆試、三、口試。四、試驗時用紙由敎練所發給、筆墨自帶、其他書籍一概不准攜入。五、入所後待遇、一、修學期限定爲四個月、期滿擇任各分局服務、在所受訓期間、除由公家供給伙食外每月發給津貼五元、二、學警在敎練期間內、一概不准外需、服裝書籍由公家發給、惟被褥等及常用品均歸自備、但非富裕者不得攜入、三、凡考取學警如有前充本市警士、因品行不端、或有重大過犯、會被開革者一經查實、仍即開革、并追繳學費、四、敎練畢業後、任命三等警士、最低月餉十八元另給臨時津貼十二元、（成績優秀者越級任用）。六、注意事項列左。一、報名地點警察敎練所。二、報名截止日期十二月二十五日。三、試驗地點警察敎練所。四、試驗日期十二月二十六日上午九時。

市署舉辦第四期 語學試驗

通知應試員役

本市市公署爲考核所屬各機關員役之語學、歷經舉辦語學試驗、現擬舉辦第四期語學試驗、特規定試驗日期、通令各機關轉知應試各員役、茲錄其訓令於後：

爲訓令事、查本署語學試驗、歷經舉辦在案、現屆第四次試驗之期、自應依例舉行、茲定於本年十二月五日至二十五日、爲報名日期、以明年一月十八日爲試驗日期、仍以七等至特等爲標準、仰即轉知應試各員役知照、爲要、此令。

報名日期—十二月五日至二十五日。

試驗地點—江蘇路小學。

試驗科目—日華語。

試驗等級—七等至特等。

賃鋪業公會 正式成立

本市賃鋪同業公會於本月一日下午在西鎭商會開成立會、社會局、警察局均派員參加、選舉結果于西垣被選爲會長、楊進山、楊海山被選爲常務理事云。

貧民診療所 施診辦法規定

本市社會局對於勞苦市民之救濟、極爲努力、除設勞工代筆處外並設免費貧民診療所、業於日前開始施診、並印發施診辦法：本市的勞苦平民們、社會局設立市營診療所、掛號看病、不收分文、藥店購藥、還可減價、赤貧的、社會局還可担任藥價、各區代筆處、指可按時診療、還有接骨醫生、專治傷斷骨、勞苦貧民手術藥費、由社會局担任、以上種種好處、於勞苦平民們有多麼有利益呢、有病的勞苦貧民們、快來吧、快來吧。

平抑糧價辦法

當局昨開會議討論

本市糧價日來昂騰不已、本市市公署、於本月三日下午三時、在會議室開會、出席各關係方面、討論平抑辦法云。

參報特寫

採用指紋法（續）

爲識別犯人有效方法

指紋有二大特性、一點就是各個不同、再一點就是可以終身不變、所以終身不變的原理是因爲指紋是皮膚表面的現象、我們知道皮膚的生理組織、可以分爲三層、先是「表皮」、次是「眞皮」、再次是皮下「締結組織」、各層的內部又有複雜的組織、可是在表皮內的各層細胞、還有眞皮和締結組織內的纖維、都有很完整的再生能力、所以、皮膚損傷以後、很容易再恢復原狀、尤其是表皮的各層細胞新陳代謝的作用、更容易恢復、手指的表皮、因爲較其他皮膚表皮、較爲粗厚、所以稍有損毁的時候、表皮下面一層馬上又有同樣的紋線驅出、這種是證明指紋不變的事實。

同時指紋是隨着人身體發育的情形而增加其寬長的、但是並不變其形、英國人高爾頓氏、曾研究人體自胎生第六個月、指紋就可以現出、至分娩後、以至老死、屍體沒有腐壞、外皮沒有脫落以前、指紋仍舊是存在的、又有佛洛爾氏和希賽其氏會經調查埃及保有的木乃伊上的指紋、仍然是存在的、又有德國人福爾時氏、以計度方法來研究的結果、爲「指紋愈長愈遠、與年齡適相反」他發表研究的經過是以指面的中央起始、作長五公釐的垂直線、以計至外標準中相觸的紋線、大概乳兒有十五根線、至十八根線、八歲兒童有十三根線、十二歲有十二根線、二十歲者則有十根或九根線、二十歲以上者就有五根了、這就是證明指紋內中的指紋、是隨人的年齡、增長他的尺度、並不是隨着身體的發育、而使指紋變形的。由以上種種可以知道指紋確是在人體未終了以前、是絕不會改變其形式的。

社會是一天比一天的進步、人與人的關係、也是更爲密切、因此、社會上的罪惡也就隨着時代的進步而產生、所以應時代的需要、爲維持社會秩序的關係的當局、除了判定各種刑罰外、至於個人間需求的信證、及識別的方法、也是非常重要的事件、印章、簽字、都是代表個人的信證、但是人類的技藝巧妙、往往可以仿造僞造、使人不容易辨別出眞僞、遂致貽害無窮、於是後來採用個人識別法是分「形式」與「實體」兩種形式的識別法如日籍簿、身份登記等、實體個人識別法、如照相術、人身測量法、指紋法等、實體個人識別法中之照相術因爲年久的緣故、可以改變難辨、並且因爲然是比較完善、但是實施複雜、稍有疏忽、很容易發生錯誤、所以說在實體個人識別法中、是以指紋法最爲切易行、永遠可以不變更其性質、並且印押也很簡易、的確是可以使一些作奸犯科的人們、難以逃脫法網、自從指紋法實行以來、社會的罪惡就可以減少一些、如果以後更能盛行指紋法的時候、那麼每個國家的黑幕社會、都可以煥然一新的振興起來了。

在青島警察局方面、十年來因爲利用指紋法、而破獲的各種重大案件很多、凡是在鑑識股服務的人們、都是對於指紋法有極深切的研究、同時他們都是對於指紋法有很多年的經驗、所以在各種案件中、根據指紋而破獲的、眞是不在少數呢、尤其是關於盜竊的案子、採用指紋法是更加的有效力、在西洋各國對於盜竊案很早以前都是採用指紋法、所以西洋各國的人民、對於指紋法都有很豐富的常識、如果遇到竊盜案時是特別的注意、一個家庭中、發生了被竊盜以後、家庭間的主人、對於家中一切的物件、絕不輕動、而最要緊的是通知警察探求線索、警方便的就可以捕獲盜賊了。不過、在我國人民對於實行指紋的常識尚不豐富、往往遇到竊盜案時、要檢查自己的物件損失多少、於是將家中的箱櫃完全翻閱一遍、致使盜賊所留下來的指紋也被混亂得看不清楚、有時因爲翻閱物件、自已的指紋到顯明易見的留下來、警界取出以後、對指紋時竟能認爲自己是竊盜犯了呢、所以說、警界認爲最容易偵察的就是指紋、如果一個家庭中發生了竊盜案時、最好是不要輕動一切物件、而能找出盜賊的指紋很容易的捕獲到盜賊（未完）

讀趙市長節約運動日 對僚屬訓話感言

余昔井歷鄉梓當返聞嘗披閱書報藉以消磨歲月、日前閱青島新民報載、趙市長十二月一日節約運動日訓話、對過去之一年中、各位公務員服務之成績、深致獎許、並希望各本一貫的精神、繼續努力、達到日新又新之地步、完成本身之責任、共同奮勉、不容少懈、此種偉大之精神、公正之口吻、如見其人、如聞其聲、余嘗見爲領袖者、大都頤指氣使、視屬員爲奴隸、有功則歸於已、有過則歸於人、惟闇趙公肝膽義氣、磊落光明、遇事開誠布公、集思廣益、不傲慢不自大、說實話辦實事、當機立斷、斬釘截鐵、有功全歸於人、有過獨任其咎、似此賢明長官、一縣得之則一縣治、一市得之則一市治、一省得之則一省治、一國得之則一國治、噫整個世界、能有幾人、惟青市得之洵三百萬人民之幸福也。

趙公又說敎育問題、遠溯秦漢、近逮民國歷代敎育、至變之情形、話語中肯、即見博聞強記、精通深識、令人佩佩不置、夫國大地必有與立治亂之原、文野之關係國者、一視乎敎育程度、以別等差、世界各國各有所以立國之基礎、其國體有君主民主之分、而敎育本原首重道德、古今中外殆有同規、前清末造學風之衰、論者多歸咎於以利祿爲誘、蓋父勉其子、兄勉其弟、多以用功讀書、將來好作大官爲名譽顯父母、光前裕後爲嚮、而學子腦筋中、灌輸一「官」字、皆以讀書爲獵取功名富貴之工具、忘卻讀書爲明理之原則、及爲人之大道、須知讀書并非專爲作官、考其實際受了科舉之害、着了官迷、徒恐濡染之自人不自知耳、即如我國之留學生、無論鍍金鍍銀、明父母之餘蔭、耗無數之金錢、應如何努力發奮、刻苦攻讀、以備供獻國家、報答於父母方可問心無愧、乃大有不然者、其胡調學生一到外國、先講究修飾、洋裝革履、油頭粉面、吃大菜學跳舞、研女人、混上數年、學些皮毛、弄張文憑畢業返國後、專裏有人好作官、不費吹灰之力、即可得一優差、甚至另外兼上數差、再能吹牛拍馬利用時機、定能扶搖直上、步步高升、可憐一般眞正用功的學生、有些家庭寒素的、東扯西拉湊點學費、負笈留學、淺書用功、專心致志、造學成回國、當道要人既睬生平、而國家亦不能延攬、仍須自已掙扎、以謀出路、似此現象焉能談到敎育、誠堪痛心者也、趙公對於敎育、素極注重、深知欲強國必培養人才、培養人才必振興敎育、故以提倡禮敎綱常爲根本、以屏除浮華自由爲圭臬、故四年以來、青市敎育、惡習滌除日新又新、亭林有言曰、天下無不可挽之風氣、將來推而至於全國、敎育必能改善、而恢復敎育首重道德之本原、國家前途應有多乎。

趙公云友邦女子敎育、使人欽佩、因一般婦女仍舊保持其固有文化、彬彬有禮、勤儉耐勞、等語、洵爲世界所公認、惟我國自古賢妃助國君之政、哲婦隆家人之道、比比皆是、又如孟子三遷、歐母畫荻、梁鴻孟光舉案齊眉、賢妻良母傳爲佳話、惜自界說不明、危害日出、觀歐女界之進化、阻礙女學之進行、途演成後來不振之地步、一般富家子女、平素受父母之訓致、讀書明理、注重五倫八德、立身社會既能保守人格、處理家事亦必井井有條、此乃夫子所云修身齊家之道、有此賢婦未有不家道興隆者也、但一般淫薄女子、則不然、論自幼未受高深良好之敎育、舉動輕佻、性情乖張、藐視禮敎、罔顧法紀、其處家庭也、對翁姑不順、對妯娌不和、對丈夫不敬、詬誶勃谿、如吃家常便飯、結果弄得家敗人亡、方始顧以償、似此情形敎育女子、必須從家庭敎育入手、推而至於學校敎育、社會敎育、如女孝經一書、不可不讀、烹飪縫紉不可不學、蓋使其受到種種良好之敎育、方能爲賢妻良母、庶登女子誦至此、必認我是老腐敗、落伍勝、須知女子敎育與男子敎育並重、不可歧視、綠婦女負敎育子女之責任、有賢母始有好兒女、自古聖賢英豪忠臣烈士、莫不受賢母之訓敎薰陶、而成就在史冊不勝屢可數、國運之隆替家道之盛衰、實賴於此、豈可忽哉。

趙公又因最近北京天津稅收機關發生職員舞弊情事、語誡僚屬、小心謹愼、自愛自勉等語、淸廉節操、大公無私、古今中外與其德、失爲政之本、首重用人、西晉奔競晚唐募利受禍之酷、甲於歷代、故欲澄淸吏治、必選綱潔之士、無如我國政途積習難返、大都仕用私人擇肥而噬、宦囊不積操德彪彰、於此、從見用人難、識人更難、獨趙公服官四十年奉淸愼勤三字爲南針、用人行政一秉大公、信賞必罰、職而無私、有包孝肅之風、且財政公開、昭示全國、涓滴歸公、一絲不苟、此皆有口皆碑、毋待贅述、至於屬下二千人、溜䊮別、玉玄湑、爲任何地方所難免、端在用人者勉交淸廉無私選疫之提綱挈領、以整頓吏治爲先、正本淸源、以庭朋人才爲先急、國家之敗、由於官邪、必須嚴懲貪墨、斷不可姑息養奸、演法接吏首重嚴懲、即是此理、聞北京天津稅收機關舞弊、職員已受法律制裁、懲一儆百、咸有戒心、趙公不要錢不吃私、繫絕風淸、整飭率屬、所以在下者亦皆廉潔奉公、自守、從無營私舞弊之事發生、本市政治修明素爲遐邇各省所欽賞、名符其實、信不誣也、聞趙公於今年八月、華北各省市長官會議席上、發言曾有「看事做事、隨機應變、」二語、識見高超、長於應付之才、總者無不欽佩、趙公對僚屬訓話俱係至理名言、前曾刊印一冊、余什襲珍藏祗爲瑰寶、編年月初均得於報端拜讀又有若干次數、此係今年最後一次、希望再刊印行世、以醒讀者、斯言之價值、堪與曾文正公家書相頒頌、將來補成多本、似可一併刊入東維長官言論集內、後先輝映、以垂久遠爲範之見、未識當否。

即墨慶祝締盟紀念 民衆情緒極熱烈

沿途鼓樂喧天顯示和平氣象

在東亞永久和平樞軸結成的中日滿締約及三國同時發表宣言一週年紀念之期、即墨區辦事處遵令舉行盛大慶祝式典各行事、與商民表現歡騰之景象、大會之當日、除假考小體育場高搭彩臺並分別懸掛三國國旗與萬國旗及各種宣傳標語、於旭日大地之下、隨風飄揚、象徵和平氣氛之瀰漫外、午前十時許、所有城關各機關各學校各團體、及附近各界民衆婦孺與各區村長代表等、均相繼齊集、繼以參加慶祝典禮民衆自動舉辦之高蹺獅子臺閣、扮演裝點、表示慶祝、聲色俱眞、一時會場中人山人海熱烈之空氣、洵有上沖霄漢之況、旋即在市長代表鄉政局長代表區內中日各首腦並由處長率領之各職員官警共同肅立之隆重情緒中、遂按照大會儀式程序、依次進行、至高呼三國萬歲時、聲震天壤、打破從來未有之新紀錄、允盛事也、十二時閉會後、一面由宣傳班領導各校學生軍警自衛團民衆代表及各遊藝會等、自會場堂堂出動大遊行、循預定路線、經東關、轉北關、經河南、回西關而入城、沿途鼓樂喧天、歡聲呼應、萬人空巷、圍觀者如列堵焉、比至會場解散時、一面由青島召來北京古歷堂王鼎臣一行表演變簧相聲及城內俱樂部之京劇、先後出演台上、用示共同慶祝之頭趣、與會民衆莫不眉飛色舞、滲入印象顯深、一日告終了、該處長與副處長以藝者王鼎臣等、所表演各項藝術敏妙、對於此次宣傳工作、深資得力、特於晚間趁大會之餘興自七時始、假本處大禮堂再事露演、以爲城內婦女界施行宣傳工作、關於家庭敎育兒女各事宜、藉一方由該王鼎臣等表演、以調劑精神外、復由處長作家庭間詳盡之訓示、用作家齊國治推展王道樂士之焦點、並以友邦家庭敎育引爲現實比例之說明、參加之婦女界、均大爲之感動、將來本區鄉政策進、當可逐追搏之成效、直至十時餘、始盡歡而散云。

「樹慶祝宣傳塔 一時轟動全城」

又宣傳班遵照移置宣傳各在案、當二十八日於本處映壁前裝樹該宣傳塔時、巍然高聳、矗立、一時轟傳全城、各界民衆、前呼後應、偏僂提攜、絡繹於途、莫不爭相快覩、十字街通衢、頓爲之塞、廣開即墨區宣傳物品土之新紀錄、而民衆遍觀塔側所列、宣傳標語、咸知國基在東亞已結成軸心、共謀新秩序之建設、對於國內滅共剿匪、亦引起有莫大興奮云。

「各商店窓飾已評定完竣」

爲慶祝中日滿締約一週年紀念式典、除本處積極籌備盛大慶祝舉行事、俾各界民衆有深刻之印象、以和衷共濟努力東亞共榮圈云、又即墨城關各商店玻璃櫥之慶祝裝飾、時裝璀綺、異樣花彩、五光十色、不一而足、凡足以表現中日滿三國締約週年紀念羅進之精神、無不裝點新穎、充滿歡騰景象、頗引人入勝、日前經該處長與副處長、偕同各科長前往審查、經評判結果、以聚興、裕昌泰爲最、新泰永、萬康次之、信誠義、裕生隆、和生祥、瑞昌等又次之、遂以聚興、裕昌泰爲甲等、各給獎金五元、新泰永、萬康爲乙等、各給二元、其他均爲內等、各給獎狀一紙、以昭激勸、現已分別發表頒給云。

日語雄辯會

定六日在市禮堂舉行

本市興亞敎育會爲提倡市民學習日語之興趣、特舉辦日本語雄辯大會、頃已定於本月六日午後一時半、在市禮堂舉行第二次大會、已柬請各界參加云。

強化各線運輸 規定辦法

通飭所屬查照

華北鐵道當局、茲爲強化各鐵路線之各貨運輸起見、頃已十二月份各貨車運輸、將實施主要實行項目、規定數項之辦法、已通飭各鐵路線各事務處、濟南鐵路、青島事務所、已奉到是項辦法、茲覓錄如次：一、實行項目、（甲）防止貨車凍結障礙、（乙）縮短貨車休車率二、實施要領、（甲）計劃適應各段之實施細目、（乙）力謀切實施行及徹底研究、三、指導及審查輸送處員隨時出動審查及指導實施狀態、四、報告應將本實行項目施行實績之概要、及其效果並研究事項之詳細情形、在次月七日以前報告輸送處長云。

匪大隊長來青 被警捕獲

第三次治安強化運動、業已普遍展開、爲期不須討伐、即使匪自陷崩潰之途、計各地展開經濟封鎖佈置頗爲嚴密、即點滴之物資、亦不使流入匪區、各匪受此打擊、其物資缺之之情形、益達極點、有匪徒王東堯者、年二十八歲、即墨人、前曾在堯世武匪部下充下級官長、後升大隊長、嗣又降爲小隊長、在即墨區劉家莊盤踞於毛家嶺一帶、作破壞道路工作、被日軍在沼哥莊毛家嶺地方擊潰後、受匪首于水曉之約、任特務獨立大隊長、潛匪約百人、因寒冬已屆、該匪等棉衣無着、王東堯匪爲購買棉衣、於日前潛伏來青、不料被警察速捕嚮局訊辦云。

新民問事處等 爲民解痛苦

由平下氏接辦

新民會青島特別市總會、爲解除一般民衆痛苦、及挽致一般失業起見、會有民衆問事處與職業介紹處之設、過去因籌劃欠週致無成績可觀、該處有鑒及此、特由天津調來平下英治氏接辦、該處工作、自該氏蒞任以來、以卓越手腕、豐富經驗、精細擘劃、強化內容、刷新人事而該處經員在平下氏領導下、無不努力精進、埋頭苦幹、咸以解除民衆痛苦爲職責、以是該處工作緊張異常、其成績亦蒸蒸日上、而解決民衆問事之案件、亦有數十起、即爲失業人介紹職業者、亦有五十人之多、故一般民衆對該處長平下氏無不銘感五中、欽佩敬仰尚望今後百尺竿頭更進一步、以副民衆之期望也。

山通社後援 開歌樂會

本日起青映開幕

在日本著名流行歌手、中野忠晴、秋野狹霧小姐及東京輕音樂團一行四日午後七時十五分由濟南抵青、本日（五日）及六日兩日午前中慰問在青友軍後、山東通信社特別後援下、五、六、七三日間、在李村路青島映畫劇場、開清唱與音樂大會、屆時一番盛況云。

市民生活欄

節省電力

自從國府還都以來、華北各地、日漸明朗、近年以來、華北當局、爲實現華北民衆安居樂業起見、故不惜一再舉行治安強化運動、因官民之協力、極有顯著之成績、乃近爲肅清華北各地之匪共、遂有第三次治安強化運動之舉行、爲澈底消滅匪共計、則此第三次治運之主旨、在於對匪共實行經濟封鎖、務使一般物資、絲毫不流入匪區、則匪共不難自行消滅、同時我華北民衆、對於日常必需物品、在可能範圍以內、盡力節約、萬不可任意虛糜、以損物力、不過有的一般事物、在人不經意之下、無端的不知消耗若干、茲舉一例以言之、如日常所用之「電力」每日無端之消耗、不可以數計、例如所用之電燈、其電力爲「包燈」、則用電者之心理、以爲燈之熄否、均須按時照數納費、雖於入睡之夜間、亦不惜使之大放光明、決不肯熄滅、而爲大衆節省物力、此種心理、似是而實非、但從公共道德方面論之至爲荒謬、當此力行節約之今日人人當以愛惜物力爲居心、雖曰電費按時照數繳納、但於不需要電力之時、須念物力之艱、應竭力節省、人人如此行之、無形中爲社會生產不少、不過像這一類社會間細微的事情、只有有心人、他才能注意得到的、簡明一點來說、這是任何人都能忽略的、在此建設東亞新秩序、實行第三次治安強化運動之際、人人全都負着很大的責任尤其是我華北民衆、爲着使華北的明朗圈擴大、越發的要遵從領導者的意旨、努力向前邁進一方面是對敵經濟封鎖、使任何物資滴點不能流入匪區、以速其潰滅、更一方面爲自給自足起見、務須愛惜物力、廢物當設法利用、有用之物、宜力行儉約、人人向最低的生活方面作去、至於任意消耗物資、這是無形中使社會蒙損害、透澈一點來說、也就是自已損害自已、即如以上所說的「節省電力」一項、在消耗者方面來說、覺得我已經盡了繳費的義務、電力之消耗、是義務者當享的權利、殊不知在此非常時期、義務與權利之對待、一點也不容苟且、如同當我們正當工作的時候、是需電力的、這是正當權利的享受、可是在我們睡眠、或者沒有正當工作、不需要電力的時候、而我們也要一樣的去消耗電力、這種權利的享受、有點非理性、這是萬萬不可的、我們決不能認爲已盡了繳費的義務、而可以任意消耗電力、這是臨應物資、不是時代國民所當的的行爲、換言之、負興亞大業之責任者所不應當作的、「節省電力」這不過是社會間細微事體之一樁、類此者不勝枚舉、有心人當隨時注意及之、應不負我當局愛惜物力之本旨也。

商民對所得稅 澈底認識

最近即申報完竣

青島統稅局、對所得稅之推行、不斷積極努力、不啻三令五申、向各商民澈底講解、所得稅之至理、商民納稅之義務、自經該局於日前發表通告後、各商對所得稅之征收、已澈底認識、相率申報、在近期內全市應納所得稅各商、即可申報完竣云。

即墨窯業組合 正式成立

即墨區管內所有各種商業、雖經此次事變之洗禮、而近來繁盛之市面上、已日步繁榮上、辦事處處長與副處長、爲力謀商業之發展、曾遵令分飭各商業迅爲結成組合、用資整理之利便、其間迭經組成各組合並分報在案、茲者窯業組合、經筋多日之積極籌備、一切章則、均尚無不合、應准成立、除分函區內及舊市區有關各中日機關暨予隨時協助外、於日前午後三時、舉行成立大會、該處長與副處長爰率同轄佐員行政科長、警務科長、於駐在友軍警備隊長、憲兵隊長、新民會次長及該組合全體職員共同蒞臨參加之下、分致懇切之訓示、應本組合原則、共謀同業福利之繁榮、與殲止同業之弊害云。

少婦投海

勸夫戒毒反被毆 行人鳴警救護

四方路業蔣理髮館、經理朱錦山（年三十七歲江都人）於數年前在上海與朱劉氏（年二十三歲）結婚、已生一子四女、朱某近染鴉片嗜好、朱劉氏屢勸不聽、二日晚、朱某又欲外出吸食鴉片、朱劉氏尾隨苦勸不聽、行至河南路地方、朱錦山大怒、將其妻痛毆、經河南路派出所警士排解了結、朱劉氏獨自返家、自思其夫嗜毒、前途危險、朱劉氏乃忍痛別其子女、隻身赴團山路、大禮堂前投海、幸經行人捐擁渾噶見、鳴警將其救護、送往市南分局直轄分駐所、經該分所巡官訊明前情、乃將朱錦山傳案、一併送分局訊辦。

營子村檢查所 從嚴檢查客商

以防止物資流入匪區

滄口警察分局張宗洲分局長、到任以來、以管內毗連夏莊管界、而管內工廠林立、各業繁興、爲謀治安鞏固起見、該分局長到任後、即赴管內各村依次巡視、對於各交通孔道、均擬設警防守、此外對於第三次治安強化運動期內、爲防止物資流入匪區、特令本市與鄉間之門戶營子村檢查所、對於輸出客商車輛、及入境行人一律從嚴檢查、勿爲形勢上之敷衍、並由分局派員隨時抽查勤務云。

福壽飯店
本店包辦南北筵席 北京烤鴨 隨意小吃 羊肉涮鍋 請嘗試之 如蒙惠顧 歡迎之至
河南路 電話二〇四七〇號

牲畜管理處 預防牛疫

即開始注射

牛疫爲害劇烈、蔓延迅速、數年前由滿洲各地猖獗、於產業損害至大、本春天津流行、本市亦曾侵入、因是有防疫設施、本市牛疫之發生期、均在嚴寒及初春、本市牲畜管理處、頃據各處該病流行之報告、乃決定對本市舊市區內一千餘頭畜牛實施預防注射、其實施日程如下：

一、台西鎭、十二月四日。

二、興壽路、十二月四日。

三、湛山村、十二月五日。

四、浮山所、十二月五日。

五、仲家窪、十二月五日。

六、太平鎭、十二月六日。

七、太平村、十二月八日。

八、海泊村、十二月八日。

九、吳家村、十二月八日。

十、小村莊、十二月九日。

十一、四方村、十二月九日。

王特高股長 正式視事

楊保安股長青年有爲

本市警察局保安科保安股長王鴻謨、頃奉令調充特務科特高股長、所遺保安股長一職、由科員楊秉義升充、該股長奉令後、已分別到差視事、按王股長在本市警察局供職多年、任保安股長職務、已有數年之久、經驗宏富、學識淵博、對本市之警政、貢獻殊多、此次調充特高股長、將來對特務工作之進行、當有出奇制勝之處、又新任保安股楊股長、爲一有爲青年、受有高等警官敎育、曾留學日本警官講習所在保安股任科員職已數年、此次升任股長、駕輕就熟、自堪勝任愉快云。

看守所朱所長 抽查勤務

整飭所內衛生

本市地方法院看守所、自所長朱震到任以來、對於所內勤務、亟謀推進、所轄押人犯之衛生、疾病無不隨時關心、同時對於犯人之戒護事宜、除責成所官組長輪負責整飭外、朱所長并於夜間、親往抽查勤務、故各看守等員、無不精神奕奕、頗顯示本市司法界進展之實績云。

效果奇偉 一服斷根
淋疾最高化學療法劑
塩野牌 五淋拿根片
夫淋病者 自昔視爲一種不治之症 幾於無確定之治療方法 然自最近化學療法劑硫仿亞密度(Sulfonamid)出現以來 遂有劃時代之進步 而精衛擊療法 於短期間內 竟可告斷根矣 顧現在雖爲化學療法之萬能時代 而與此藥效果之迅速 適成反比例者 則其副作用亦頗激烈是也 本社有鑑於此 乃極力努力研究 務期獲得純高度之製品 結果遂將二基硫仿亞密度劑「五淋拿根」貢獻於社會矣 本劑之效果 不但較從來之製品爲優 且無任何危險副作用 洵爲近代化學所賜之驚奇產品也
【包裝】二〇片 一〇〇片
製造元總發賣處 鹽野義商店 大阪市東區道修町三丁目
青島出張所 青島市奉天路一六七號

武俠小說 臥虎藏龍傳

王度廬著 鏡海畫

第十二回 蠶計難尋仇竟逢鶯侶 請君來入甕大快人心 (10)

夜已深、地臨城牆、門前是一澱廣場兒更顯得僻靜、這裏很遠不大能聽得清楚、她坐在這裏、漸漸就覺得困倦了、就要睡着了、但突然有一聲音將她驚醒、她睜開眼一看、見屋已然開了、由外面進來一個青衣青神、用青布包頭的細高身材的女子、正是玉嬌龍、她連動也不動、就沈着臉兒問說：「你幹什麼又找我來了?」不料玉嬌龍的手拿着青冥劍棱在背後她突然把手舉起、白光閃閃向俞秀蓮就砍、俞秀蓮疾忙向旁一閃、同時一口刀已抄在手中、向上一掠、玉嬌龍一扭身、寶劍如惡蛇一般的向她的胸前刺去。俞秀蓮趕緊向後退、跳到炕上、橫刀厲聲問說：「爲什麼?你瘋了嗎?」玉嬌龍瞪得眼睛溜圓、恨恨地說：「爲什麼?我正來問你呢?你別裝褒?我一向以爲你是一個眞正的俠女、別瞧咱們打過架、我還很佩服你的呢!誰知道你是人面獸心!」俞秀蓮憤怒說：「你才人面獸心!你敢來罵我?」掄刀就砍、玉嬌龍避劍相迎的話、劍劈來得愈兇、在朦朧月光之下、俞秀蓮揮對方的劍法看得清清楚楚她從容抵擋「你混蛋!事情你也得說明白了!到底是誰傷你的姪女?」玉嬌龍又一劍削來、說：「是你!」俞秀蓮說：「不!」兩人又戰起來、越戰越緊、此時劉泰保已將李慕白找來了、李慕白手中並無兵刃、身穿長衣、走近來就攔手說：「先不要打、爲什麼事?玉小姐你可以把話說明!」玉嬌龍退後一步、喘喘氣說：「這回的事與你姓李的無干、你趁早不要上前、我找的是俞秀蓮、她昨夜帶着鏢刀到我家裏殺傷了我的姪女…………」說到這裏她哭了、撐劍向俞秀蓮又刺、俞秀蓮也氣極了、單刀緊緊的砍、說：「你眼睛瞎了!你不認識我是誰?」劉泰保在旁大喊說：「我少奶奶您可別受了別人騙呀?俞姑娘是當代俠女、會能幹那事?」蔡湘妹也跑出來了、高嚷着說、「玉三小姐您這話真冤枉人!俞大姊昨晚跟我在一舖炕上睡的

、俞秀蓮往旁去躲、向下一跳跳、反跳到玉嬌龍的背後、一腳踢去、玉嬌龍疾忙翻身退步、舉劍連砍、俞秀蓮退出屋去、玉嬌龍步步緊追、這時那北屋的劉泰保也驚醒了、聽出對面房裏跟俞秀蓮相鬥的是玉嬌龍的聲音、他就說聲：「不好!這是要糟!俞秀蓮還許鬥不過她呢!我得找李慕白去!」他拿着衣裳、一面披一面出屋、上房跑出去、往鐵府去了。此時蔡湘妹趕緊從窗邊底下摸鏢、看見俞秀蓮從屋中退出來了、玉嬌龍凶神似的舉劍自屋中追出、蔡湘妹就開了屋門、一鏢向玉嬌龍打去不料沒有打着玉嬌龍尋進俞秀蓮、俞秀蓮却越牆而出、玉嬌龍也跳了出去、不料俞秀蓮反自她背後掄刀起來向她去砍、她以寶劍迎刀、俞秀蓮不使自己的刀觸她的劍、一面巧妙迎敵、一面說：「玉嬌龍你瘋了?我給你顧了多少臉面?我對你多大的恩?如今你倒要來害我?你簡直是狼!」玉嬌龍說：「你是狗!你這自命爲俠義?昨夜把我的姪女殺傷、母親驚病、狗也不能作出你作的這事你以爲我不願你們糾纏着怕了你們嗎?」發兒勝嘯、一劍連劈、俞秀蓮却非常窮沉、一面以刀迎敵、毫不讓步、一面急急地說：「你先住手!」玉嬌龍哪聽她覺、連屋門都沒出、她會?…………」李慕白搶上前來徒手要奪玉嬌龍的劍、龍憤怒着說：「是假是眞、你得容人分辯、你自己也得想想…………」玉嬌龍掄劍說：「我理你什麼?我就知道你們都是一夥、彼此相護!…………」被攔了李慕白又去戰俞秀蓮、這時遠處有打更的人來了、劉泰保就大喊說：「打更的哥兒們!快來看吧!我少奶奶可在這跟人拚命啦!」玉嬌龍却提劍向北走去、龍點手向俞秀蓮說：「你是俠女、你跟着我來!」俞秀蓮說：「我怕你嗎?你今天想走全不行、我得跟你把話說明白了!」提刀去追、玉嬌龍在前、俞秀蓮在後、二人且戰且走、眼看將要走到城牆、忽然李慕白趕來、徒手衝向玉嬌龍、玉嬌龍的寶劍亂削、向躲閃、只是要奪她的劍、玉嬌龍也巧妙應付、不料李慕白的手腕極快、進逼三四步、他即用手一點、青冥劍即入於李慕白的手中、李慕白返身就走玉嬌龍向前一撲、却被俞秀蓮拿刀截住了她的胸、玉嬌龍狠腳大哭說：「你們倚仗人多來欺負我!」

今日節目

第三次治強運動特輯節目

八、三〇 新民體操 北京
八、五〇 初等日語講座 北京 (第一六講) 四宮春行
九、一〇 華北時局 北京
唱片 北京 玉女思春 蘇武牧羊
九、三〇 新聞重述 北京
九、五〇 商情行市 北京
一〇、〇五 新民講壇 北京 爲英美戰線東亞民族應有之認識(四) 新民會宣化科部員 高烈夫
一一、五〇 唱片 北京 黃東青年歌 打娃上墳
一二、〇〇 報時 北京 防火安全週特別演講 娛樂場所之消防設備與公共安全 北京警察局保安科保安股長于增明
一二、一〇 職業介紹 北京
一二、一五 娛樂節目 北京 一、零書 馬陵道 龔青山 二、京音大鼓 燭武說秦 張允芳
一三、〇〇 新聞 北京
一三、一五 商情行市 北京
一三、三〇 評書 北京 飛龍傳(第二五一回) 品正三
一四、三〇 新聞 北京
一四、五〇 娛樂節目 北京 一、樂亭調 妓女自歎 新鳳雲 二、相聲 誇宅 金 高
一八、〇〇 兒童時間 太原 兒童之話：林環遊世界記(五七) 楊稚心
一八、二〇 兒童新聞 北京
一八、二七 預報本晚節目 本台
一八、三〇 中等日語講座 北京 (第一六講) 益田信夫
一九、〇〇 婦女時間 北京 我們的治安強化 邱廉
一九、二〇 行政工作報告 北京
一九、二七 各地行政工作 北京
一九、三〇 演講 北京 東京轉播
一九、五〇 管弦樂 北京 東京轉播
二〇、一〇 演講 北京 東京轉播 日滿華共同宣言紀念
二〇、二〇 新聞 北京 東京轉播
二〇、四〇 京劇清唱 北京
二一、三〇 新聞 北京 東京轉播
二一、四〇 通訊 北京 英美對亞細亞之野望 東京轉播
二一、五〇 地方新聞 本台
預報節目 本台
二二、〇〇 報時新聞 北京
治強解說 北京
二二、一〇 京劇 北京

日曆

△十二月四日(星期四)
△十月十六日
△潮候滿潮 午後七時〇分(三三八) 午前六時五分(三三〇)
△潮退 午前十二時二〇分(七八) 午後十二時四〇分(一)
△太陽出 七時五三分 沒 五時四五分
△太陰出 六時二三分 沒 七時四七分

海州組合出帆

	入港	出港
海州行		
得春	四日	五日
迎春	一日	三日
元泰		
壽水口行		
瑞祥	廿九日	三日
石臼所行		
永祥	四日	五日
華新	三日	四日
皋川	二日	三日
吉祥	二日	三日
大有	四日	五日

海州汽船同業組合 協信海運株式會社 隆飯輪船洋行 株式會社中村組 電話22四四五九番 二三三七三號

父子脫離關係聲明

敬啓者敝人趙鍾振所生有三子長子瑞五次子瑞亭三子少亡惟有次子瑞亭滋惡不悛性情乖品不受家訓目無長者之禮實不肖已極敝人累受其害無計難度生活絕得脫離父子關係嗣後如有假藉敝人名義招搖借貸盜賣房產及往來交易不法行爲等事概與敝人概不負責從茲父子家庭關係脫離恐未週知特此聲明 敝人趙守禮啓

鐵工廠機器出讓

十馬力電機切鋼機旋床機鑽機刨床力機機器物等出賣如有要者請至四方泰化路三二五四號或電話三一二五五四號接洽

緊要聲明

王青泉趙連璧王歷升三人自本年合資在遼寧路十八號福增里內六十九號開設中興商店現因均無意進行自十一月三十日公同證人議妥言明中興商店一切貨物及房屋等以及放出賬款及生財之器具均歸王歷升一人承受爲業王青泉趙連璧二人各人中興商店股權完全退出聲明脫離關係公同證人擔負清楚中興商店以前或後作保一切營情機件無發或有欠外賬款王歷升擔不負責除立退股字據外特此登報聲明 退股人王青泉趙連璧 承受人王歷升

緊要聲明

茲有櫃影宮宗代別號子玉於本月一日私款共計一千五百元潛逃失蹤惟代去警察局發給第一五七一八四號居住證一枚以上各節出據情呈報註銷外並請求代爲補發如有知其下落報通事者敝號實行重謝決不失言特此聲明 博山路一〇六號裕康號

遺失聲明

啓者敝號於民國三十年十一月六日在大號羅票一只計順泰號名下國幣一百八十三元五角八分止不慎遺失除掛失止付外特具萬利號立保證書將現款由青島福順德如數領出嗣後該票無論落於何人之手概作廢紙特此聲明 掖縣順泰號啓

緊要聲明

敬啓者敝人有全部德國紅色腳踏車一輛李維仁君騙去當時李某云有以高價賣車者敝人亦因用錢之故致被誘惑詎料李某將車推去數日未返敝人尋找無着始知受騙此人前在德盛泰車行學徒因故出號又在四方泰化路開設自行車舖敝人僅與其相識今被騙去此車敝人除呈請警察派出所代爲查找外並登報聲明零一七九四號車牌作廢嗣後在任何地方如遇此人敝人追究有聲明爲憑 湛山路一號孫修海啓

緊要聲明

敬啓者敝號移友張瑞臣外出干數日未歸該君在外一切行動及其個人經辦之事概歸張君自理敝號概不負責恐未週知特此登報聲明 青島小港一路四號天祥棧啓

移班聲明

彩雲後班 敬啓者本康五里彩雲後班前往紅霞後班本月四日移於[illegible]諸君恐未週知特此登報聲明 彩雲後班謹啓

膠東書社 資產及負債 公告

潘雨峯讓與施笑風承受

敬啓者本人與施笑風爲交代涉訟一案於三十年十一月十九日成立和解契約潘雨峯將膠東書社之一切資產與負債均轉讓與施笑風承受潘雨峯現已與書社脫離關係用特向債權人債務人及利害關係人公告

潘雨峯之代理人律師周 鐸
施笑風之代理人律師張國瑋

遺失憑照聲明

敬啓者敝廠四方工場公地四段面積五百三十八畝二十三坪租地憑照四張於民國二十六年秋事變時不慎致將該項地所憑照完全遺失多方尋找無着除呈請財政局補發外嗣後無論落於何人之手概作廢紙特此登報聲明 日清紡績株式會社

遺失憑照聲明

敬啓者敝人本市江蘇路三十號公地一段面積三百十八坪租地憑照一張於民國二十六年秋因青島事變當日本國避難時一時不慎致將該項地所憑照完全遺失多方尋找無着除呈請財政局補發外嗣後無論落於何人之手概作廢紙特此聲明 犬丸秀雄

遺失聲明

茲將所存金瑞銀行第一一六零號活期存款摺遺失嗣後無論落於何人之手概作無效特此聲明作廢 存戶第一一六零號啓

遺失聲明

謹啓者敝號於陳運上海牛油八〇箱交由東泰號棧房內十一月二十七日由該號立有付貨條一只(不列號)鄙號因一時不慎將付貨條遺失當由東泰號另補條付貨外該失條無論落於何人之手概作廢紙特此登報聲明 義和商行謹啓

遺失聲明

敬啓者敝號於樂陵委員會領有騾土驢單四、〇六三七五號三頁遺失茲後無論落於何人之手概作廢紙特此登報聲明 同合齋店啓

遺失聲明 第三六五二一號居住證遺失聲明作廢 下四方村滿西屋三號七戶李金星啓
遺失聲明 第二九一七七九號居住證遺失聲明作廢 小村莊四六二號李玉田啓
遺失聲明 第〇二九〇一號居住證遺失聲明作廢 鄒縣路三八號蘇拱元啓
遺失聲明 第二八二六二四號居住證遺失聲明作廢 曹縣路三一號二七戶紀文東啓
遺失聲明 第〇一八五六二號居住證遺失聲明作廢 雲南路八號王明芝啓
遺失聲明 第〇二三〇二六號居住證遺失聲明作廢 山東路三八號巨致璣永壽啓
遺失聲明 第一八八七〇一號居住證遺失聲明作廢 華陰路市場內二碾九八號李永善啓
遺失聲明 第〇七四〇七五號居住證遺失聲明作廢 費縣路永裕公司工人何鳴岐啓
遺失聲明 第一七三二九二號居住證遺失聲明作廢 平度路六號附八戶徐秀鳳啓
遺失聲明 第二三〇三三二號居住證遺失聲明作廢 台東六路二〇號新華織染廠孫兆南啓
遺失聲明 第二八四四二一四號居住證遺失聲明作廢 大港緯四路一號附十六戶李同章啓
遺失聲明 第四六〇二三七號居住證遺失聲明作廢 李村區鄭莊村四七號段立正啓
遺失聲明 第四三〇六四〇號居住證遺失聲明作廢 李村區南莊七號黃俊仁啓
遺失聲明 第四四〇二四四號居住證遺失聲明作廢 石老人村一七七號曲秀知啓
遺失聲明 第四四〇二六四號居住證遺失聲明作廢 石老人村一九一號崔高明啓

遺失聲明 第三三七二一九七號居住證遺失聲明作廢 西仲家窪二七二號三戶宋義俊啓
遺失聲明 第〇〇一九八九號居住證遺失聲明作廢 洮南路七五號李寶玉啓
遺失聲明 第一八五三〇號居住證遺失聲明作廢 觀陽路十四號附一〇戶馬紅娟啓
遺失聲明 茲遺失身份證明書第一一八三〇〇二號聲明作廢 臨縣東關西南鎮豆付巷趙郭氏
遺失聲明 第一一五九八一三號居住證遺失聲明作廢 市場三路市場內九七號牛韻亭啓
遺失聲明 第〇四六九七七號居住證遺失聲明作廢 泗水路吉祥里院內任續春啓
遺失聲明 第一一二〇九號居住證遺失聲明作廢 濟寧路四〇號附一四戶李秀春啓
遺失聲明 第二八九三九一號居住證遺失聲明作廢 湛山村二〇八號侯文福啓

本報醫藥顧問 林子聖醫師

專門 皮膚科、花柳病科 內科、胃腸病科
特設 戒烟科 產婦科 病室完備
冠縣路五八號 華北醫院

參茸腎中靈

此丸純用人參鹿茸熔合提煉泡製而成服之能增長腎氣生精益髓強壯身體功效甚偉主治[illegible]腎虛損心腎兩虧腰膝疼痛夢遺滑精[illegible]花分眩暈頭昏健忘夜不安眠凡患腎虧虛弱所致諸症服藥全愈久服延年催保八十老翁亦能生子每盒白銀國幣二元 買三送一

花柳掃毒丸

此藥專治五淋白濁赤白帶下尿道刺痛小便紅腫潰爛下疳魚口便毒楊梅毒瘡[illegible]以及一切花柳梅毒入骨筋骨疼痛一切毒症新毒老毒復發多年梅毒未清此藥能清血去毒消腫鎭痛根本剷除全身毒菌掃淨骨髓血中毒根功效神速輕症二盒全愈重病四盒除根每盒四付洋一元六角

劉氏開鬱舒肝丸

此丸專治男婦老幼肝思飲食鬱結胸悶脅痛腹脹不舒[illegible]等症並治[illegible]凡由氣鬱或急氣所受之病服藥一盒全愈重病四盒準保除根永不復犯每盒四付洋一元六角

總經理 福海藥房 青島黃島路
代售處 [illegible] 長春藥房 大華藥房 泰和堂 東興藥房 新民藥房 天津路長春堂 北京路

北京針灸醫士楊道眞

施以毫髮金針、刺肉不痛、出針不流血專治中西醫藥無效一切疑難大症 診所青島觀象一路一號

保證責任 青島金融合作社啓

本社開幕以來荷蒙各社員匡資營業日漸發展良深感奮凡各種存放款等無不竭誠辦理爲便利社員存押貨物備有倉庫並兼辦小本經營者代理火險人壽保險業務今爲台東鎭各社員存放款特在台東鎭設立辦事駐在所本社辦事手續簡捷利息特別從優如蒙惠顧無任歡迎

社址 肥城路十四號 電話 二、七七三九
辦事駐在所 台東鎭商務會內

三鞭保腎丸

內務總署批准許可發給成字第伍零號執照天津市政府化驗註冊及各地官廳備案行銷全國三十餘年屢年接到服過謝函不勝枚舉主治、腎虧氣弱、陽萎不舉、精關不固、腎交即洩、夢遺滑精、腎氣不足、腰疼腿痛、夜多小便、心腎不交、夜不安眠、腦力不足、忘記太盛、腿酸腳軟、神經衰弱、眞陰不足、頭暈耳鳴、脾虛胃弱、飲食少進等症功能益精髓安神志壯氣血滋眞陰補腎水固精關扶陽助氣強身種子久服尤能健脾胃增飲食面色紅潤延年益壽每盒一元五角每盒爲一料四元現爲普救患者特別提倡起見舉行大犧牲大贈送凡買「一盒送一盒」買一料送一料良機莫失[illegible]出品

青島經理處山東路金星大藥房 濟南三馬路大同志

買一盒送一盒

海狗強腎丸

增加身體的健康 增加夫妻的愛情 增加兒女的生育

[illegible]

定價 大瓶二元 小瓶一元五角 (廣東愼之堂出品)

青島山東路 廣東藥品商店總經理

補腎丸

全鹿 買二送一 立止夢遺滑精 專治腎虧腰疼

[illegible]

調經養血 保眞丹

[illegible]

青島分銷處 [illegible]

黃氏保腎固精丸

[illegible]

黃氏搜毒清血丸

[illegible]

青島經理 [illegible]

生奶精

嬰孩缺奶請注意 當天有奶「生奶精」

華北政務委員會內務總署化驗合格發給成字第三十五號許可證准予行銷

「生奶精」藥味甜美、性質和平、通氣養血、利竅催奶、凡產後婦人(或奶媽)無奶、或奶汁稀少的服之、當天見效—無奶的便有奶。有奶的便更增多。那奶汁灰黃稀薄的、亦變爲白色濃厚的了。那嬰孩有了飽奶吃。自然精神活潑。發育健壯

張君襲臣見其夫人連服生奶精三瓶。奶多身健。認爲必係氣血同補。水火相濟之藥。乃亦購二瓶試服。害出望外、逢人勸說。功效遠勝其他滑頭補藥多倍。於此更可證明此生奶精藥力之神奇云。

男人亦可服用 證明藥力神奇

青島經售處：●四方路建美藥房、漢美藥房、華一氏藥房●山東路玉誠藥莊、長春室、中西藥房、廣東商店、廣濟藥房、金星藥房、宏濟藥房●北京路膠東藥房、長春堂、天合益●大津路振泉藥房、膠東藥房支店、震東藥房、金鄉路太和春●雲南路鴻濟藥房厚德藥房、三山藥房●山西路長春堂●東鎮威海路共和藥房、大生藥店、雲門路海功藥房、台東三路嶺南藥房●四方子倖藥房●滄口同義堂、仁發藥莊、鴻春堂藥房。

外埠經售

[illegible]

戒烟聖藥 安樂平 保險斷癮

本藥遵照醫治原理採用貴重藥品配製成片絕不含絲毫麻醉毒品經數載之研究試驗始告成功總使服用者身體爽快不礙工作於不知不覺中毒癮立除誠於時間經濟兩裨益也

本藥片之特色

一、本藥片能止癮解毒於十日內將癮者身體中毒完全除淨[illegible]

總發行 廣東 茂松堂 經售處 [illegible] 北京路口天合益

紅白痢疾丸

室鐘 商標

天氣不正 愼防痢疾

「初秋之際冷熱不一稍有不愼痢菌即乘機侵入一經患染痛苦難言醫治之道惟有速服華壹氏紅白痢疾丸始能於最短期內脫離苦海重獲自由痢疾患者請即一試」

海華壹氏藥房出品
青島分行四方路六十四號 電話二・五〇三四號

青島被服工廠

呢絨綿花布 包作各官署各團體各學校制服等項

青島河南路二號 電話(二)四五八八號
營業所電話(二)四九三九號

金城大戲院

西大森(同記)二十二號

坤伶首席京劇明星青衣花旦 張豔卿
文武老生 盛連奎 文雅小生 魏豐田

開演時間午十二時夜六時

午戲 新編 排戲 柳迎春
夜戲 全部

每逢星期六、日午戲准演

座價 池座十排一元五 池座後排一元 樓座一律一元 碼票三角 外加觀覽捐一成
售票時間 每日上午十時

先期售票 對號入座

中和戲院

青島山東路北首電話二二六二二

黃寶岩 張文琴 婁亞儒
茹福麟 孫慧霞 楊月山 韓子峯 秦湘樓 劉雅臣 桂卿

午一時開五時止夜六時開11時止

午戲 鴻鸞禧 擊鼓罵曹 拿高登
夜戲 七本西遊記

▲座價 池座前十排 池座後一律 樓座每位 碼座每位 午戲價目 池座每位七角 樓座每位五角 碼座每位三角 [illegible]

東鎮 慈光大戲院

雲門路二十三號電話三一六八八

循環開演 午一時至晚一時 十一時止晚十時開 座價 優等三角 兒童一角 學生二角

今天公演 明星影片公司有聲巨片 偉大社會片 白楊 龔稼農 謝雲卿 主演 犧牲自己! 救護女子!

社會之花

世情如紙! 處世如道難!

下期公演 情海航程

光陸大戲院 東鎮分院

臨清路六十三號電話〇三三五五六

徐劍 劉鷲 朱美君 鈞培 蘋艷秋 劉永春 陳俊華 徐劍豪 劉退卿 陳翠仙 劉芝蘭

今天夜戲 特請諸大藝員精心排演朝史關係歷朝景戲

四本 武則天

飽自安出世

光陸電影院

海泊路六十三號

循環開演 每日一起早一時至晚十時 假期星提 座價 頭等三角 三等二角 小孩一角 [illegible]

十二月四日起映四天 上海影片公司新出品 全部武俠門戲偉大鉅片 王東 任雨 田主演

飛馬野俠

飛馬神奇心惡寒! 野俠生計救美中急!

明天公演 緊張驚險巨片 開天闢地

上平安

電話二五二四八

[illegible]

今日選映 首次滋青 偉大出品
華成公司本年最負盛譽傑作
影星巨頭張善現親自導演
陳雲裳 王元龍 梅熹 王獻齋
湯傑 韓蘭根 殷秀岑 白虹 合演
古裝社會哀艷悲酸絢情巨片

瀟湘秋雨

碧瓊空獨佳何 月枝鬪守人堪
拋嬌另金書共 棄妻貯屋生忍

發配海島;臨江驛父女重逢
天網恢恢;伸冤沉視建惡增

驛前高歌 當哭 擊下淚 俱 街頭遊牌示衆 大快人心

光陸大戲院

平度路二十二號 電話二三〇八七

循環開演 每日一起 下午一時至晚十時 座價 一元二角 七角 加捐一成 長期優待券無效

今天更換第二期新節目 無比富麗

本院不惜重金聘由禮初到神歌劇 不重由禮初次青童舞團

上海娃娃歌舞劇團

皇后 歌舞 潘文娟 領導 洋娃娃 洋囡囡 主演

•全體神童四十餘人•

歌舞表一天神七五完 全年四一演重才歲度九舞

●長不滿尺—表情勝過大明星 同時加映 戲劇 巨片 四郎探母
●茹乳時代—演來遠勝鄧波兒

環球公司驚險偵探鉅片

福 祿 壽

祗有今日一天

下集 神探第九號 (又名)神探巨盜大鬥法

緊張非常刺戰萬分

明星大戲院

安徽路大號 電話八九六〇

十二月四日起公映

銀壇笑匠麥克倫領衛主演

滑稽幽默無敵大笑片

花開結子

BROADWAY LIMITED

女明星需要刺戟、大導演鼻想天開、莽漢氣力費、小寶貝活私走貨、

時間 三、五、七、九 三〇、二〇、一〇、〇〇 四場循環
票價 頭等 前廳 中廳 一六 一、一六 一、六〇 兒童 一、三〇 一、九〇 一、六〇